青山里的变迁

朝鲜 · 平壤

1984

伟大领袖金日成同志对青山合作农场进行现场指导。

（1980・9）

青山里民主宣传室。伟大领袖金日成同志1960年2月8日在这里指导了江西郡青山里党员大会。

劳动人民群众前来参观青山里革命事迹馆。

青山里一瞥

合作农场员们
下地。

青山田野一片丰收景象。

现代化农业机械齐全的机械化作业班。

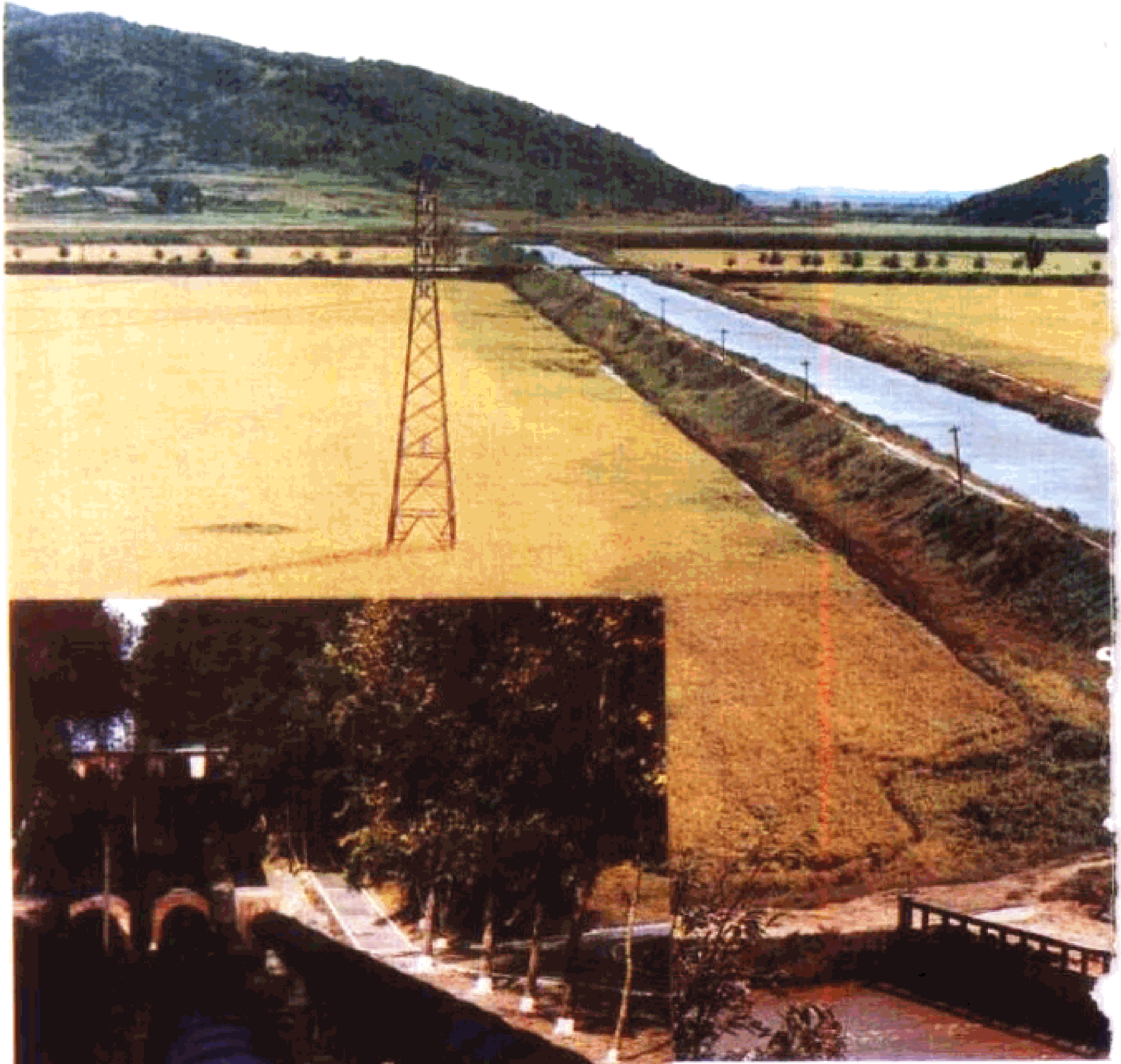
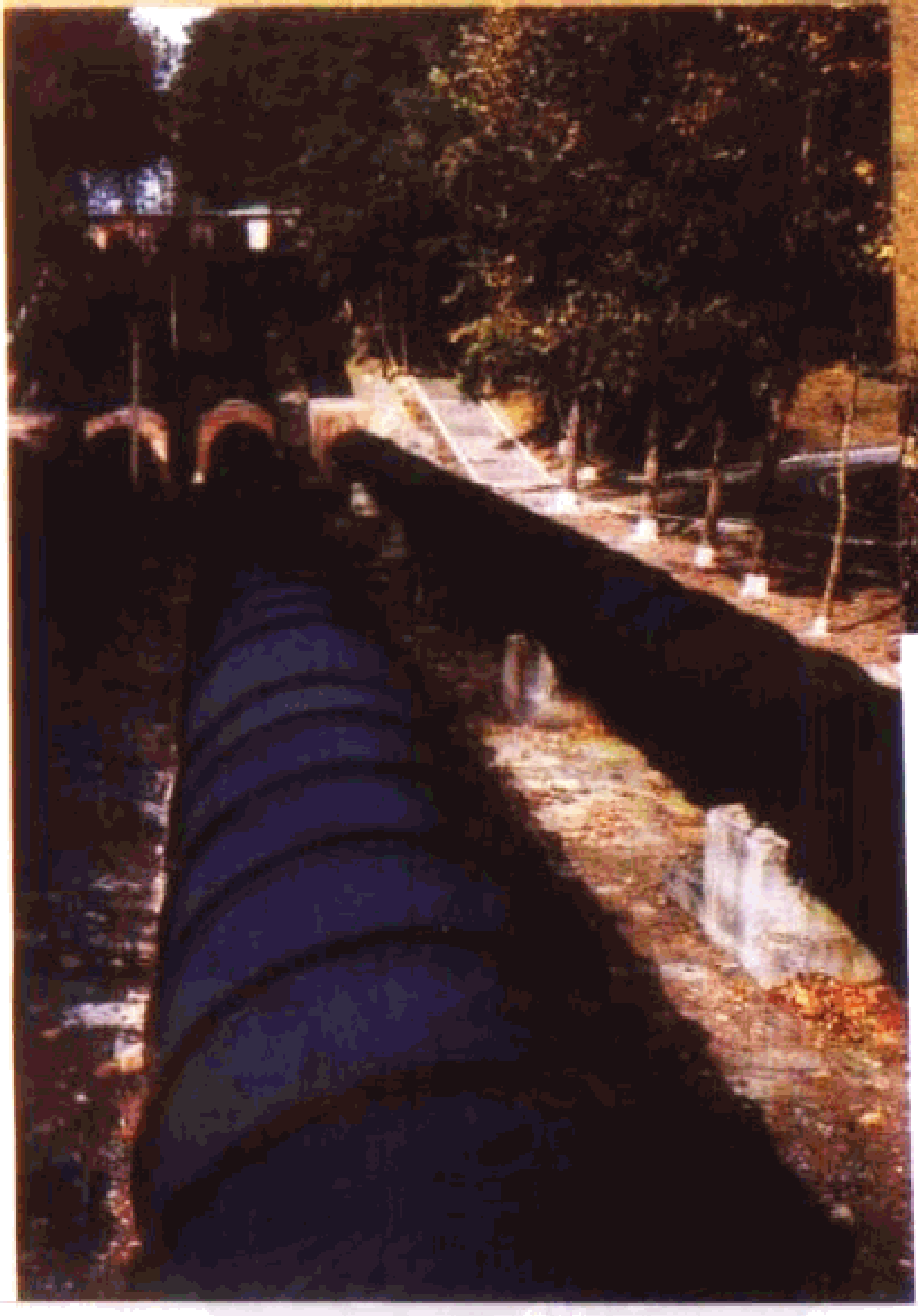

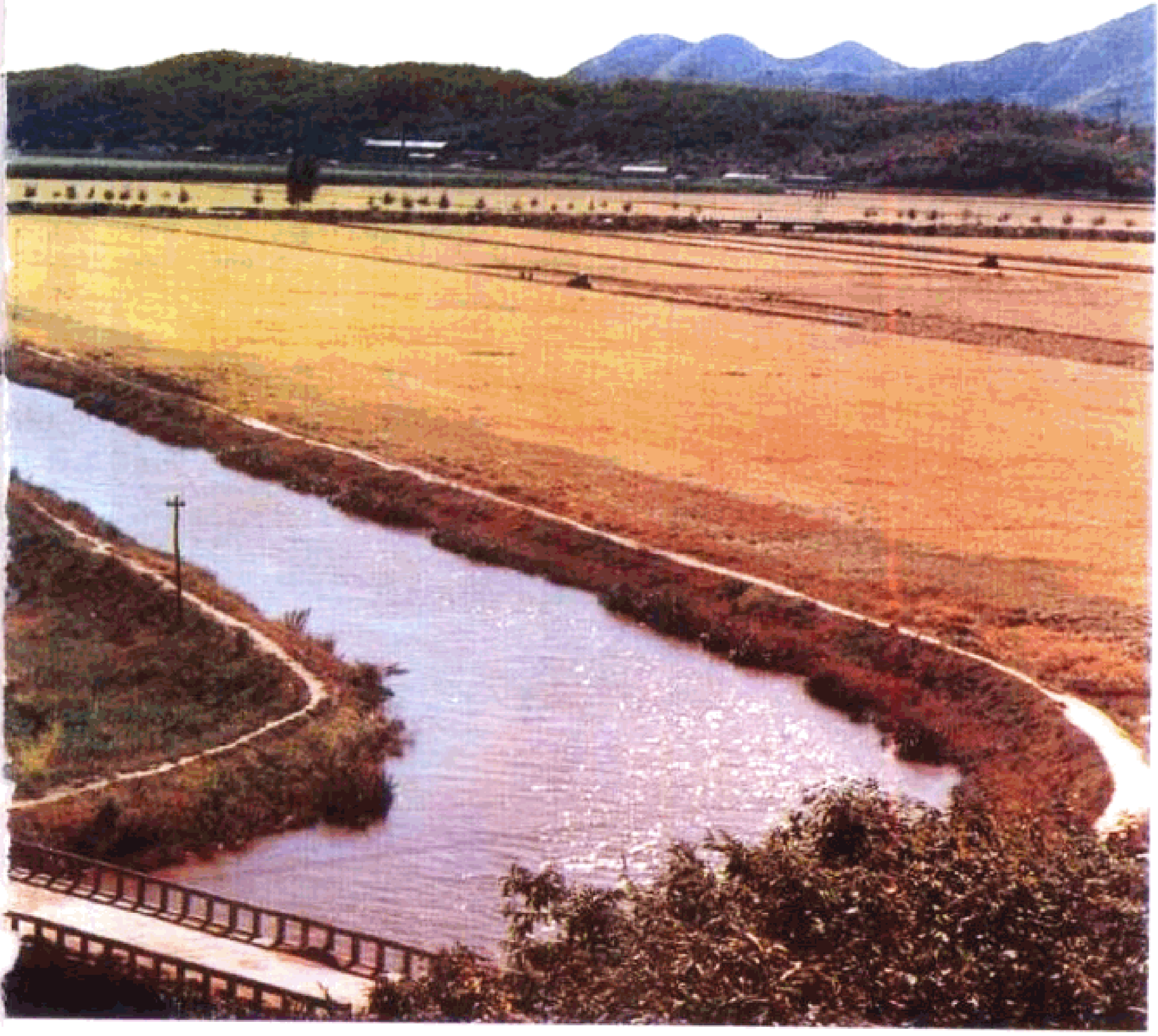

远远伸向农田的灌溉水渠和扬水设施

苹果丰收。

合作农场员们的新式住宅。

鸭群漫游。

青山合作农场的文化会馆。

合作农场的托儿所。

在农业科学技术知识宣传室进行实验。

目　　录

青山里的新历史 ………………………………………… (1)

成了土地的主人 ………………………………………(2)

把国家的米缸交给他们来管 …………………………(4)

半路上停下车 …………………………………………(6)

凤上江筑堤工程 ………………………………………(9)

为给他们消除旧思想残余 ……………………………(11)

"要把青山里建设成模范里" …………………………(13)

"礼炮" …………………………………………………(17)

走向农业合作化的道路 ………………………………(21)

战胜战争的考验 ………………………………………(21)

农业合作化方针 ………………………………………(23)

头一个农业社 …………………………………………(26)

从一个到九个 …………………………………………(28)

烈属 ……………………………………………………(31)

在摔跤场上 ……………………………………………(33)

用机器种庄稼的光辉前景 ……………………………(37)

整个里变成一个农业社 ………………………………(40)

伟大的青山里精神、青山里方法 ……………………(44)

一个下雪的清晨 ……………………………………(45)

在青山里半个月 ……………………………………(47)

英明的措施 …………………………………………(50)

青山里方法的基本点 ………………………………(52)

共产主义耕作法 ……………………………………(56)

岐阳灌溉 ……………………………………………(56)

解放人的新的公式 …………………………………(59)

"要是能听到我们的农民说随心所欲地使用
机械的话，我就没有可遗憾的了" ………………(63)

"青山里"牌收割机和插秧机 ………………………(66)

用化学的力量 ………………………………………(69)

"在农村也能看到共产主义曙光啦" ………………(71)

塑料薄膜 ……………………………………………(73)

把稻秧移植到宅院里 ………………………………(75)

水库的水味也尝尝 …………………………………(77)

日益增长的粮食生产，不断发展的多种经营 ……(80)

现代化的新农村……………………………………(84)

"老大娘，您搬进新居，该请客啦" ………………(84)

亲自绘制设计图 ……………………………………(86)

村子的电视化 ………………………………………(89)

青山里的“大剧场” ……………………………………(91)

谢谢爸爸金日成元帅 …………………………………(93)

青山农业大学 ……………………………………………(96)

“那就是经营管理中的领导艺术” ……………………(98)

永恒的信念 ……………………………………………………(103)

青山里的新历史

青山里，是伟大领袖金日成同志创造了青山里精神、青山里方法的史意深远的地方，又是他要建设共产主义农村的典范的光荣之地。

金日成同志设想我国农村的辉煌的发展前景，并为创造一个榜样，经80多次访问了青山里。在这些日子里，他在青山里所走过的田间小路和村路就有几千里。

在金日成同志的阳光雨露下，青山里清除了昔日的贫穷、落后的痕迹，转变成了靠机械和化学的力量种庄稼的发达的农业生产基地，转变成了越来越象城市的现代化的文明农村。

青山里走过来的道路，它的变革和欣欣向荣的历史，是敬爱的金日成同志不断地给予细心指导和温暖关怀的历史。它集中地反映了解放后我国农村所走过来的引以自豪的路程。

成了土地的主人

青山里位于平壤西南方20多公里处。

解放前，青山里就象在我国各地所能看到的农村一样，是贫穷和落后的农村。

日本帝国主义侵略者为把在朝鲜掠夺的财富运到本国去，在平壤和南浦间铺设了铁路，修了公路。这个公路就从青山里前面经过，铁路也铺设在能够望到的地方。尽管那文明的产物——火车头的汽笛声和汽车的发动机声敲击人们的鼓膜，但是这个地方，就是在那个时候也并没能摆脱中世纪的落后和蒙昧状态。

这里山岗环绕着一片广阔的平原，那块能够开成水田的地，过去由于大同江的一个小支流凤上江水随着潮水涨落，把它冲成了荒凉的湿洼地。

在平原的一角屹立的山就是青山，坐落在那个山脚下的村庄就是原来的青山里。

村庄是个小穷乡。时而有做生意的船逆着凤上江的水上来，在平壤——南浦间的公路上行人增多了以后，有几家小客栈和面馆挤在农民的小草房之间了，但这也没能改变村子的贫穷面貌。

这里虽然有山，却不是山沟，虽然有挺宽的平原，又

算不上是纯粹的平原区。这里种的是一半水田，一半旱田。就是在产量多的水田，每町步如能收1.5吨，人们就当是获得了大丰收，所以，种谷子、稗子、甘薯的旱田的产量就更不值一提了。

农民的处境是很悲惨的。

解放前，在我国，农民占人口的绝大多数，大部分的农民是佃户。青山里的情况当然也不会是例外的。这个村子里的100多户农民，租种地主的地，遭受了残酷的剥削和欺侮。

农民们把命根子寄托在别人的土地上，挣扎着度过险恶的岁月，所以他们梦寐以求的就是能拥有自己的土地，为自己耕种，挺起腰板过日子。

长期以来只能是个梦想的他们的这一般切宿愿，在国家获得解放的第二年1946年3月，实行了土地改革以后，才得到实现。

金日成同志深人洞察我国曾是个殖民地半封建国家的情况和农民的长期宿愿，在解放后实行民主改革的时候，首先解决了土地问题。

土地改革是根据敬爱的领袖金日成同志亲自制定并颁布的土地改革法令，按照无偿地没收(具有5町步以上并租给别人的)地主的地，无偿地分配给无地或少地的农民的原则实行的。

这是在东方最初实行的土地改革。

在“**土地归种田的农民**”的口号下，彻底清算封建土地所有制，使农民当上土地的主人的土地改革是一个历史性变革。青山里的农民也积极参加这一斗争，分得了土地。

他们生来头一次有了自己的地。农民把面颊贴在分得的地上流下了感激的热泪。

青山里的新历史就是这样开始的。

把国家的米缸交给他们来管

1946年6月25日，伟大领袖金日成同志第一次访问了青山里。

这是实行给我国农村带来革命变革的有历史意义的土地改革后过了3个多月的时候。

他有力地领导由于土地改革而成了土地的主人的农民展开建设新生活的豪迈的斗争。他首先让他们把第一年庄稼种好。只有这样做，才能巩固土地改革的胜利，改善农民的生活，打下建设新农村、新祖国的基础。

“以增加生产来迎接解放了的朝鲜的第一个春天！不要荒废一寸土地！”

青山里农民积极遵循敬爱的领袖金日成同志提出的

这一战斗口号，加紧赶农活儿，在他来到他们村子的时候，青山平原已经快要插完稻秧了。

青山里的人们意料之外地接到金日成同志来到村庄的喜讯，象迎接节日一样欢腾起来。

他们为在自己的故乡迎接打倒日本帝国主义光复了祖国的民族的恩人、给农民实现了对土地的长期愿望的慈祥的父亲、敬爱的领袖金日成同志，而感到无限的激动和高兴。

金日成同志向热烈欢呼的农民招手致意，一一握着他们粗壮的手，亲切地问他们干活儿累不累，稻秧插了多少。

在人们中间流传的许多有关他的传奇式的故事里，他作为白头山的将帅星高高升起，作为全民族的希望的太阳、主心骨受到无限的敬仰和信赖。这样的一位领袖现在握着他们那粗壮的手，问长问短，了解他们的庄稼活儿，这使他们感激万分，向他说，他们合伙干，稻秧快要插完了。

金日成同志表示很满意，心满意足地眺望渐渐呈绿色的水田。

他握着一位年迈的农民的手，环视着农民们，鼓励他们说，要赶快把秧插完，多除几遍草，要以土地的主人的态度种好庄稼。

他还教导说：

"要生产更多的粮食，哪怕是一粒粮也好。

"把农业搞好了，国家才能富强。国家富强了，我国人民才能都过上好日子。"

然后，他又热情地说，要把国家的米缸交给农民来管。

过去，农民挣扎在贫困和受尽欺侮的处境中，连自家的米缸也未曾有装满的时候，可是金日成同志说要把国家的米缸交给他们，这是多么深厚的信任啊。

农民们用新的眼光了望着广阔的青山平原——自己故乡的平原。他们看到在过去了的漫长岁月里，条条地垄都渗透了他们的叹息和血汗的那无垠的平原，如今却作为农民赖以建设新生活、建设新国家的引以自豪的工作场所，展现在他们的眼前。

敬爱的领袖金日成同志一向相信人民的力量，唤起他们，领导他们走向胜利和繁荣，所以，他开始对青山里进行现场指导的时候就这样首先对村子里的农民表示了深厚的信任，鼓舞了他们。

半 路 上 停 下 车

青山里农民当上了土地的主人，还迎接了敬爱的

领袖金日成同志，所以他们又高兴又激动，干劲冲天，把头一年的庄稼种得特别好，又毫不松劲地着手干起第二年的庄稼活儿。

金日成同志为了使负责国家米缸的农民在新的一年获得更大的丰收，一方面由国家更好地保障各种农业生产条件，另一方面深切关心把农村的一切力量集中于农业生产。

各地农村从早春起就忙着做农业生产准备。

可是，在春意盎然的4月的某一天，青山里农民把庄稼活儿撂下来，修起了路。

修路，盖房子，建设村庄，都是该由农民自己动手做的事。所以，虽是农忙季节，干部和农民把动员一两天干别的活儿，不当做什么大问题。

当农民们忙着修路的那天中午时分，几辆轿车从平壤方面驶过来。

农民们停下活儿，躲在一边了。

这时，人们以为会驶过去的车子，竟在他们面前停下来，金日成同志从车子走下来了。

他和向他行礼的农民一一握着手，问他们在干什么活儿。

他听到农民回答说在修路，便又问他们，农村现在是该做什么活儿的时候？

农民们未能马上领会他问话的意思，就回答说，现在是该种春大麦的时候。

他说，那么怎么不种春大麦，而修起路来呢？在种春大麦的季节，是不是该先种春大麦。

有一个农妇毫不拘束地说："是啊，那样做该多好啊。可是里和面上说，要马上把路修好。有什么办法呢。"

金日成同志大声笑了起来，有条有理地启发他们说，在农时应该搞庄稼活儿，这种活儿应该在农闲期干才对。

他还留心地端详农民的衣着和工具后，问他们带来了午饭没有。

大家都带来了午饭。

他说要看看他们吃的是什么饭，便朝挂着午饭包的树那边走去。

农民们不由得现出着慌的神色。他们带来的是杂粮饭。用一年的大丰收是很难清除在漫长的岁月里愈益加深的贫困的。

他把午饭包解开来看着，脸色顿时阴沉下来。

"都带来了杂粮饭。可见还没能吃上大米饭喽。"

他这样说着，好一会儿默默地凝望着前面的平原。

过去，青山里农民一年到头辛辛苦苦地种庄稼，累弯了腰，但到了秋天，连瘪谷都捞不到，用稗子粥充饥延命，而现在，他们每天都能吃三顿饱饭了。可是，他

看到饭里掺着杂粮，就那么心疼。

他望着农民们，热切地说，我们要好好种庄稼，早日吃上大米饭，过上好日子。

他再次强调说，不要先修路，而要去种春大麦。

金日成同志为启发干不是时候的活儿的农民不要误农时，在为国家大事赶路的中途也停下了车。正因为有他的这样细心的关怀，青山里农民才比别人先采用每年进行秋耕、造改良苗圃、打风障等先进耕作法，还大量积草肥，在农业生产中总是作出了榜样。

凤上江筑堤工程

要想种好庄稼，最要紧的是水。尤其在我国，春旱夏涝，农民们几乎每年都因水旱灾害而遭到不幸和痛苦。

金日成同志对我们农村的一切情况了如指掌，所以他把解决水的问题作为继土地改革之后应在农村完成的最首要的任务提了出来。

当时，国家的经济情况还没有好转，但他已经为解决水的问题拨出了巨额资金，并把农民的爱国热忱和国家支援配合起来，到处进行了大大小小的灌溉工程和治山治水工程。

青山里也应该治理流过平原的凤上江。可是，因为

他们过去太穷，所以种了第一年庄稼以后，只靠他们村子的力量搞筑堤工程，还是有些力不胜任的。但他们想，不能为这条小河的筑堤工程，要求国家来帮助。

于是，他们决定把这项工程再拖一年。不料，这年夏天，下了大雨，江水泛滥，把整个青山田野给淹没了。

就在这个时候，即1947年夏天，金日成同志来到了青山里。

他了望遭大水洗劫的青山田野好一阵子后，向一个农民问道，是不是一发大水，田野就被淹没。

那个农民回答说，原来这条河流有好几条支流，可是解放前，日本鬼子把它们都归弄成一条河，又没有筑河堤，所以，每逢发大水，总是泛滥成灾。

金日成同志说，一切祸患都是日本鬼子惹出来的。辛辛苦苦地种了庄稼，这样被淹没在水里，农民们该多么心疼啊。

他又久久地望了田野，然后问农民，为什么不能搞工程，是不是因为材料和劳动力不足。

农民们为连这不大的河堤也不能用自己的双手筑起来，竟让他操心而不知怎样回答才好。

金日成同志向随行人员们说，要尽快着手进行这条凤上江的筑堤工程。这是农民感到痛心的问题，哪怕别的事推迟一些也好，要首先搞筑堤工程。并说，要给他

们解决材料和劳动力问题。

他这样体察到青山里农民痛苦的心情，连要用来建设新祖国的宝贵的物资和劳力也拨给他们，而且为了尽早完成这项筑堤工程，后来也继续给予了无微不至的关怀。

他说，单靠筑堤是不能够完全防止水灾的，还要把河床挖深些。于是他亲自去找造船厂的工人阶级，让他们把挖河床的船带去，帮助青山里的农民。

青山里的人们立刻动员起来进行了筑堤工程。造船厂的工人阶级自不必说，降仙和岐阳的工人阶级也伸出了支援之手。青山里农民和支援者们发挥高度的热忱，加快工程进度，终于筑起了很好的河堤。

这样，青山里农民再也不为庄稼遭水灾而担心了，而且在下大雨的夜晚也能睡安稳觉了。

为给他们消除旧思想残余

伟大领袖金日成同志不仅关心青山里人们的农业生产，而且细心地关照他们的思想生活和文化生活。

1948年5月末，他再次来到青山里，把干部们请他坐的椅子撤到一边，随便坐在院子边的大石头上，一张一张地翻着帐簿，了解了农民的生活情况。

农民们已经连续两年获得了丰收，生活也提高了，都过上了无忧无愁的日子。

可是，翻着帐簿的金日成同志的脸上渐渐罩上了一层阴影。他从帐簿的字里行间发现了这里有一些干部和农民没有丢掉旧生活陋习，挥霍金钱和粮食，马马虎虎过日子的不良现象。

人们头脑里的旧思想残余，搅浑了健康的生活，大大阻碍了建设新社会的前进运动。

金日成同志认为改变群众的思想意识是非常重要的，所以在实行各项民主改革的同时，有力地开展了旨在消除在人民群众头脑里的日本帝国主义思想残余，发扬热烈的爱国思想的建国思想总动员运动。

在这些日子里，青山里人们也在建国思想总动员运动的洪流中，为改造思想倾注了很大的努力，但他们还没有完全清除旧生活陋习。

金日成同志沉思了一会儿，把帐簿放到一边，用严肃的语调说，为了招待面和郡里来的干部，浪费粮食和金钱，或者因为生活富裕了一些，就大吃大喝起来，这都是非常不好的事。

他说，在日本帝国主义统治时期，面或郡里的官儿一来，所谓村里的头面人物聚在一起跟他们大吃大喝，然后把这项负担强加在人民的身上。解放已经3年了，怎么

还有这种现象存在。

干部们抬不起头来了。

金日成同志向农民们问道，解放前，住在这里的区长是个什么样的人。

一位老人说，起初住的是白区长，他干了坏事，被撵走了，后来来了别的区长。这家伙同样是个恶汉，说是要“招待”坏蛋警察，搜刮粮食和金钱，连种鸡也抓走了。

金日成同志指出浪费现象后，说：

“这是日本帝国主义思想残余。都是瞧不起人民，欺侮和折磨人民的统治阶级的习气。”

他还告诫他们说，今天我国农民只有丢掉这种旧思想，才能早日建设起富强的自主独立国家，再不要干这种事了。

在金日成同志离开村子以后，干部们和农民们久久地呆在那里，没能立刻离去。他们都深感内疚，深刻地检查了自己的生活。

村里的人们按照金日成同志的教导，更加坚持不懈地展开了改造思想意识、清除旧习气的斗争。结果，人们大大发挥了建国热情，全村充满了革命的生活风气。

“要把青山里建设成模范里”

村子的面貌日新月异。其中，最明显的就是瓦房不

断地在增多。

住上瓦房，在我国人民对富裕生活的想象中，占有很大的地位。所以，我国人民自古以来一谈到富裕生活，就把“住瓦房，穿绸着缎，吃大米饭，喝肉汤”当做一种希望。

青山里农民也一个一个地拆掉小草房，盖起瓦房来了。

1947年，金日成同志在古逸村见到新盖的5栋瓦房，非常高兴地说，农民住瓦房的时候到来了。第二年，在他的关怀下，元洞村也盖起了瓦房。

1948年春天有过这样的事。

他到村庄的时候，访问在此地住了五代的一家农户，和这家的老人谈了话。

这位老人在自家里迎接敬爱的领袖，非常激动、兴奋，没能好好地向他问声好。他被金日成同志的慈祥而平易近人的品德所吸引，不觉间，心情轻松下来，开始夸耀起自己怎样过上了好日子。

他说，日寇统治时期，他是佃户，秋天能摊到一两草袋的粮食，就算了不起了。可是在敬爱的将军分给的土地上，去年收了吃3年也还有余的粮食，过上了不再羡慕过去的地主的好日子。

老人谈得兴致勃勃，金日成同志听着也很满意，拉

起老人的手，让他看看老人过的好日子，便到厨房用具和家什样样齐全的屋子里转了一圈。然后，在廊沿下停下脚步，久久望着房顶。

这是有5间正房和厢房的雅致的新房子。可是房顶上苫的还是稻草。

他向老人问道：

"除下口粮剩余的粮食打算用在哪里呀？"

老人说，打算把剩下的粮食卖了，买瓦盖房顶。

他非常高兴地说："这个打算太好了。"

老人泪汪汪地仰望着伟大领袖金日成同志。日本帝国主义统治时期，他交不出地租，在除夕那天，连草棚一样的房子都给拆掉，被撵到露天地里，捶地恸哭。解放后，金日成同志给他分了土地，使他体验到生活的意义，还让他盖上了大房子，现在看到房顶苫着稻草，感到遗憾，为叫他能用瓦盖屋顶而操心。

老人擦着眼泪，说，按照将军的话，今年把庄稼种得更好，一定用瓦盖上屋顶。到那时候，请将军再到他家来。

金日成同志叫他一定照办。到那个时候他要再来看他的瓦房。说着离开了老人的家。

他走出那家，径直登上了在不远的地方的岗子。

在岗子上，可以一眼望到村庄的全景。

他望了好一会儿散散落落的草房，环视着跟上来的农民们说，要在村子里盖瓦房。并教导说，这个村子的房子都坐落在地势过低的地方，要把房子盖在山坡上，还要盖俱乐部和澡堂，把村子建设成富饶而文明的村子。

他还指着后山说，要好好设计一下，在那里栽上大量的果树，在村前，栽植垂柳，把村子变成景致优美的地方。

他鼓舞村里的人们，说：

“要把青山里建设成模范里。”

青山里人们按照金日成同志要把青山里建设成为模范里的设想，那年秋天在元洞村等许多村的山脚下向阳的地方，盖起了一排排雅致的瓦房。

解放后仅在两三年内，青山里的面貌焕然一新了。

1948年，在伟大领袖金日成同志的倡议下在平壤举行南北朝鲜各政党、社会团体代表联席会议的时候，来自南朝鲜的与会者，甚至顽固的民族主义者和右翼政党的头头们见到北半部在伟大领袖金日成同志的英明领导下所取得的成就，都不禁表示感叹。

那时候，一些南朝鲜代表还访问了青山里。他们虽然已经在平壤和许多工厂看到了惊人的变化，但当他们看到青山里，为农村的惊人的变化，再一次表示佩服。

丘陵上桃花盛开，在丘陵下面，以雅致的民主宣传室

为中心坐落着100多户农家，真是一座恬静的村庄。农民都下地了，家里只有老人和孩子们，代表们各自散去，瞧瞧这家，瞧瞧那家。

他们连连问这问那，看到粮仓里堆积着装满粮食的草袋，欢呼起来。听到除了实物税以外不缴别的税金，表示羡慕。他们看了摆在屋里的衣柜、缝纫机、被褥，也看了安有铮亮铮亮的饭锅的厨房。他们又惊又喜，开电灯看看，开收音机听听，看到墙上贴着农业生产计划表，就把它抄在手册里。他们听到这小小的村子里有40名中学生、6名大学生，便说只拿这一点，就可以知道这个村子的生活有多么富裕。

敬爱的领袖金日成同志为尽早把我国贫困落后的农村转变成为文明的现代化的农村而酝酿远大的设想，青山里作为实现这一设想的模范单位，面貌日新月异，越发鲜明地体现出他那远大的设想。

"礼　炮"

青山田野年年获得大丰收。

1948年8月，天空晴朗的某一天，伟大领袖金日成同志在去现场指导的远路的途中，为了了解青山里的庄稼长势，在凤上江桥头，叫司机停了车。

在革命的道路上竭诚拥戴金日成同志的不屈不挠的革命战士金正淑同志和几位抗日革命老战士也一起来了。

金日成同志站在桥头，感怀万千地望着田野。

稻田已经开始泛起金黄色的波浪。清澈的河水好象从未有过泛滥成灾的事似的，在高高筑起的河堤间滚滚奔流。在山脚下，有一排排房檐翘起的大瓦房。

“多好啊，已经很有些秋意了。”

他这样说着，视线总不离开洋溢着新生活气息的青山田野。

一位抗日革命老战士说，今年也准会获得大丰收。

金日成同志肯定地说：

“当然是大丰收，是拿准了的大丰收啊。”

他向放下活儿赶忙跑来的一位年老的农民说道：“老大爷，今年大丰收也没有问题吧！”

老人说：“将军，托将军的福，年年获得了大丰收。今年的收成跟去年比，可要翻一番了。”

金日成同志非常高兴，说，在山里打仗的时候设想的问题，如今都在得到解决。他轻轻地叉着腰，再次满意地了望丰收在望的田野。

这时候，有一个农民向前一步，说：

“将军，我们有一个心愿。”

金日成同志笑着说，有什么心愿，尽管说出来。

大家很想知道那个农民提出什么心愿，都望着他。

“过去我们听传奇式故事，说您是白头山的将帅星。现在我们每次这样在地头见到您，真象是在做梦一样。

“这……每当见到您的时候，总是想，将军能使缩地术，还能把松球也捏成子弹，来消灭日本鬼子，很想领教将军的枪法，这就是我们的心愿。”

这话实在太出乎意料了，大家哄哄起来了。有的农民咂着舌责备他竟冒失地向为国家大事要日理万机的将军提出那样的要求。

然而金日成同志却一点也不责怪他。

“既然是你们的心愿，就该给你们看看。

“同志们的枪法比我还强哩。

“这是庄稼种得出色的农民提出的要求，给他们看看枪法怎么样。”

他说着回头看了一位抗日革命老战士。

过一会儿，那位老战士拿着手枪走到桥头来。

金正淑同志把车里的空瓶子抛进河里了。

瓶子在河面上荡游着。

金日成同志指着空瓶子说快打。

“砰”的一声枪响把瓶子打得粉碎。

“枪法依然和过去一样啊！”

他表示很满意，然后向金正淑同志说，这回你来打

一枪看。

金正淑同志现出和蔼的微笑，把手枪接过来。

随行人员和农民的视线都集中在金正淑同志的身上。

金正淑同志用毛巾扎了腰以后，把两个瓶子抛进河里，连连扣了扳机。

两个瓶子都被粉碎了。

“呀！”农民们齐声欢呼起来。

敬爱的领袖金日成同志说，这回该轮到我了，并叫人把几个瓶子抛进河里去。

“噗通，噗通，噗通……”瓶子接连抛进河里。

瞬间，“砰，砰，砰……”，枪声回荡在整个青山平原。瓶子一触到河面就都给打碎了。

“将军！”农民们禁不住惊叹，都拥上来围住了敬爱的领袖金日成同志。

他满面笑容地说：

“因为你们庄稼种得好，今天算是鸣了礼炮啦。

“今后也要把庄稼种好。

“那个时候，要鸣真的礼炮。”

伟大领袖金日成同志为一个村子的农民获得大丰收感到很满意，甚至为他们鸣“礼炮”。在他这样无限温暖的爱护下，青山里自豪地创造着奔向繁荣和幸福的新历史。

走向农业合作化的道路

战胜战争的考验

1950年 6 月25日，美帝国主义侵略者为反对我国人民，对共和国北半部发动了武装进攻。

伟大领袖金日成同志提出了战斗号召：**“一切为了战争的胜利；”“增产粮食的斗争，就是为祖国的斗争，是为保证前线取得胜利的斗争”**。青山里的人们响应这一号召，在那严峻的考验中，积极开展了增产粮食的斗争。

美帝国主义空中强盗不断地进行轰炸，但是农民们把自己和牛都伪装起来，耕地下种。

丈夫和哥哥奔赴前线，体弱的妇女们扶犁耕田。因为劳动力和畜力都不够，人们组织互助组和插犋组，加紧了生产。

她们白天种地，夜里套上牛车搬运了弹药和爱国粮。

伟大领袖金日成同志在那战火纷飞的日子里也没有忘记青山里的人们，始终特别爱护和关怀他们，1952年4月20日大清早，又来到了青山平原。

他坐的车子用树枝伪装着，车头上沾了晨露，湿漉漉的，……一眼就可以看出，这辆车子是连夜赶了远路的。

农民们一见敬爱的领袖金日成同志，都流下了眼泪。金日成同志握着他们的手，一起走到路边的树下坐下来，具体地了解了农民为增产粮食而受累的情况和他们在敌人暂时占领时期遭受的痛苦，并告诉他们前线的情况，勉励他们要为争取战争的最后胜利，更加奋发起来进行斗争。

他问道，在种庄稼方面，最困难的是什么。

农民们异口同声答道，什么困难也没有。

他说，怎么会没有困难呢。可是，我们应该克服困难。现在前线的情况很好，不久，战争将以我们的胜利而告终。后方也是前线，要以消灭美国鬼子的心情，努力增产粮食，哪怕多生产一粒米也好。

农民们把伟大领袖金日成同志的教导铭记在心灵深处，纷纷表示决心，说要按照他的要求，一定把庄稼种好。

金日成同志听了农民表示的决心，豪放地笑着说，大家都说要那么做，我就放心了。

他谈完话，要上车，但又回过身，握着农民的手说，青山里可能也有很多人民军家属，今天因为没有时间，我不能去看他们了。希望大家好好照顾他们。

他是这样一身肩负着战争的重担，从后方到前线，从前线到后方，不断地留下伟大的足迹，领导全国争取战争胜利的百战百胜的钢铁统帅、伟大领袖。在他的卓越而老练的领导下，我国人民无论在前线或后方，都进行了英勇的斗争。

战争打得非常激烈的1952年，也就是敬爱的领袖金日成同志来过的那年，青山里的人们生产了相当于解放前最高产量的1.5倍的粮食。

这个世界上没有任何力量能够屈服拥戴着伟大领袖，把自己的命运牢牢地掌握在自己的手里奋起投入正义事业的人民。

我们在战争中赢得了胜利。

农业合作化方针

战争把我国人民在和平建设时期建设的一切都变成了灰烬。

美帝侵略者不论学校和医院以及水库堤堰，把眼见的一切都当做破坏对象，向这个仅有300多户农家和600多町步耕地的小村子青山里也投下了5,000多枚炸弹。敌人在暂时占领时期，杀害了50多名劳动党党员、农民积极分子和军属，夺走了160多头牛。

村庄被烧毁了，种庄稼的底子全部遭到破坏了，农民的生活贫穷不堪。粮食、衣服、劳动力、畜力、农具、种子，一切都很不够。

应该怎样克服这个困难，怎样重建生活呢？人们感到茫无头绪，不知怎样才好。

正在这样的时候，伟大领袖金日成同志洞察青山里和全国农村所面临的困难情况，指明了农业的社会主义改造——农业合作化的道路。

他一向高瞻远瞩，不仅设计祖国和人民的今天，而且设计辉煌的明天，已在战争打得正激烈的时候，就确信我们的胜利，绘制了战后恢复建设的宏伟蓝图。其中也包括了有关农业合作化的设想。

由于战争，农业遭到了严重的破坏，劳动力和畜力都非常缺乏，在这样的情况下，如果照旧保留个体农民经济，就不能迅速恢复遭到破坏的农业生产，首先无法解决居民的口粮问题。再说，在小农经济的基础上，无法迅速改善遭到摧残的农民生活，尤其是无法解决战争时期更加增多了的贫苦农民问题。另外，社会主义国营工业同个体农民经济之间的矛盾，有可能造成在战后时期迅速得到恢复和发展的工业同恢复得极其缓慢的农业之间的比例失调。

农业合作化，是克服战后农业部门面临的这一切困

难，迅速发展农业的唯一途径。

直到那时，人们还认为，农业的社会主义改造，只有在发达的工业的支援的基础上才能实行，是一条规律。

但是，伟大领袖金日成同志不拘泥于任何现成的公式或别人的经验，彻头彻尾根据我国的具体情况，提出了关于在进行农业技术改造之前实现经济形式的社会主义改造的独创的方针，并为实现这个方针，展开了积极的斗争。

伟大领袖金日成同志教导说：

"……即使生产力和技术发展的水平还比较低，只要生活迫切要求改造旧的生产关系，并且已有能够担负这个任务的革命力量时，是不能拖延社会主义改造的。"

金日成同志提出的关于在实现技术改造之前，实行农业合作化的方针，是不等待工业发展到足以实现农业技术改造的程度，而根据社会发展的成熟要求，首先进行生产关系的社会主义改造，迅速发展生产力，为技术革命开辟广阔道路的科学的方针。

他提出的关于农业合作化的方针，的确是照亮战后我国农村前进道路的辉煌灯塔，这也就是向青山里人们伸出的救援和爱护的手。

头 一 个 农 业 社

农业合作化，是把数千年来在农民生活中根深蒂固的个体农民经济连根拔掉的根本的变革，是要把数百万农民改造成为社会主义劳动者的深刻的斗争。

伟大领袖金日成同志为了顺利地进行这项艰巨而复杂的工作，正确地规定了在实现农业合作化方面必须遵守的原则、实现合作化的阶段和速度、集体经济的形式和规模，等等。

他首先要求严格遵守实例教育和自愿原则，并且划定了积累经验的阶段，并教导说，起初要以最积极地拥护合作化的贫农和农村核心在每个郡为积累经验组织几个农业合作社。

根据他的这一教导，青山里也以阵亡者和被害者家属为中心，由16户组织了头一个农业社。

当时，这16家只有20多町步耕地、3个步犁、12把小锄、6把铁锹、16把镰刀和一头耕牛。

这底子可太微薄了，但是，必须用它来种好庄稼，改善生活，显示出集体经济比之于个体经济的优越性。

这确实是非常艰巨的事情。但是，头一个农业社的社员们满怀信心，克勤克俭地办了农业社。他们的心里燃烧

着一条炽热的信念，只要按照伟大领袖的教导去做，在这个世界上就没有做不到的事情；只要沿着伟大领袖指引的道路前进，就一定获得辉煌的胜利。这是他们通过切身体验获得的坚定不移的信念。

金日成同志为了使头一批农业社早日用自己的腿走路，采取了加强党和国家的领导和帮助的积极措施。

他密切注意进一步加强农村的党组织，用社会主义思想教育社员，在合作社里彻底建立社会主义的制度和秩序，还大量培养管理干部分配给各个农业社，并给各个农业社输送了技术力量。他还采取措施给予国家的帮助，如给他们提供贷粮和种子，优先供给农业机械和建筑材料，廉价供应更多的肥料，发放长期贷款，减低农业实物税和农业机械的租赁费，加强劳动力上的支援，等等。

在党和国家如此积极的领导和帮助下，第一批农业社把头一年庄稼种得很好。在全国范围内，和单干户相比，农业社平均每町步粮食多打了10～15%，现金收人提高到2～7倍。青山里的头一个农业社生产了相当于1944年的1.8倍，1952年的1.3倍的粮食。

集体经济的优越性一得到实际的证明，不仅是贫苦的农民，连那些曾经犹豫不决的中农也愿意把耕牛和农具交给农业社，当上社员。

经过积累经验的阶段积累了对合作社的领导和经营管理经验，培养出了进一步扩大合作社所需的大批干部。

敬爱的领袖金日成同志在积累经验的阶段取得的成就的基础上，把农业合作化运动引向了群众性的发展阶段。

从 一 个 到 九 个

1954年11月，伟大领袖金日成同志在党中央委员会全体会议上提出了群众性地发展农业合作化运动的方针以后不久，访问了青山里。

正忙着脱粒的社员们迎接了他。

当时，这个合作社由16户增加到40户。

他向社员们说，这些日子里大家都很辛苦了，好久没见了，我们来谈谈好吗。说着向脱谷场的一角走去，很随便地坐下来。

40多名社员象一家人似地围坐在他的旁边。

社员们能够和慈父领袖金日成同志这样坐在一起，心里有说不出的感怀。

他无言地端详了社员们的脸色和衣着。虽然是极短的时刻，但他一眼就看出了刚开始走上合作化道路的我国农民的生活情况以及他们的志向和抱负。

过了一会儿，他问道，组织合作社来种庄稼怎么样。

有一个社员答道，首先好的是，大家把力量合起来干活儿，不觉得累，还有不用象单干时那样忙着去借耕牛、雇人工，只管一个劲儿地干活就行，这实在太好了。

金日成同志听了他那朴素的话语，沉浸在思索里，好象在再一次证明农业合作化的正确性和积累经验的阶段的生命力似的。他很关注地听了社员们说的话以后，具体地教给他们，为了根据合作化运动的群众性发展阶段的要求，巩固和发展合作社，应该怎样进行合作社的经营管理，怎样在社员和个体农民中进行教育。

随着合作化运动进人群众性发展阶段，有关集体经济的形式和生产资料的合并方式问题就成了极其重要的问题。

伟大领袖金日成同志考虑到土地依然属于农民私人所有、农民的经济状况和觉悟程度各不相同的情况，从开始进行合作化运动时起就规定了集体经济的三种形式，即：共同进行农业劳动的固定的劳动互助组；合并土地，经营公共经济，但按劳动和土地进行分配的半社会主义形式；合并土地等基本生产资料，只按劳动进行分配的完全的社会主义形式。同时，在组织合作社的时候，让农民根据具体情况选择其中的任何一种形式。

他还指示，在合并社员的耕牛和农具等生产资料时

不要机械地合并，而要根据他们的希望，或者合并，或者在一定时期内归私人所有而共同使用。在合并时一定要支付相应的代价。

他在规定集体经济的规模时也从缺乏经营集体经济的经验、管理干部的水平差、农业的技术水平低这样的条件出发，决定起先办40～100户的小社，随着一切条件的成熟，再把它逐步扩大和发展成为大规模的合作社。

由于有他的这些教导，在扩大和发展合作社方面得以事先防止了各种不良偏向发生，如：为急躁情绪所俘虏，强迫单干户入社；不考虑农民的意识水平和觉悟程度一味地组织高级形式的合作社；为在积累经验阶段所取得的成就而自满，不考虑经济基础和干部的水平，要大大扩大合作社规模等。

金日成同志来过后，青山里开展了扩大合作社的工作。

在严格遵守金日成同志提出的原则的情况下，元洞、黄山、草山、古逸、岩花等各村子接连组织了合作社。

这样，青山里有了9个合作社，后来逐渐扩大起来，到了1957年春，全村的农民都成了合作社社员，社会主义农业劳动者。

烈　　属

伟大领袖金日成同志在组织农业合作社时，让烈属站到中心，在发展合作社中也引导他们起到核心作用。

阵亡者和被害者家属们非常憎恨敌人，阶级觉悟也很高，在贯彻党的政策的斗争中也非常积极。

敬爱的领袖金日成同志相信烈属们，把他们视为革命的栋梁，为把他们培养成为优秀的革命者和干部给予了无微不至的关怀。

1957年6月初的某一天有过这样的事。

金日成同志前来青山农业合作社进行视察时，还到商店具体地了解是否经常供给农民酱油和黄酱，商品的质量怎么样。

这时，他见了一个女社员。当他知道那个女社员住在元洞村，便说，给我讲讲元洞村的情况吧。说着和她交谈起来。元洞村，原来是他很熟悉的地方。战前，在他的深切关怀下盖上了瓦房。

金日成同志说，元洞村曾是个模范村，还亲切地问道，那里的人们是否都安好，战争时期有没有牺牲的人。

女社员低头呆了半天才回答说：

“将军！那些恶鬼般的美国鬼子在我们村里也残杀了

10多个人啊。"

当他知道了那个女社员的丈夫也被杀害了，便紧握着她的手，说，受了多么大的苦了啊，说着久久地望了她。

女社员想到不该让他难过，赶紧说，国家照顾得非常周到，烈属们都过着无忧无愁的日子。

可是，金日成同志说：

"随着孩子们长大，就会更加怀念丈夫的。孩子们也会说，想爸爸……。"说着慢慢地走到窗边，遥望着天边。

他那充满恩情的话语深深地扣动了她的心弦，她终于哽咽着叫了一声"将军！"哭出了声。

"将军！……战争时期吃奶的老疙瘩，近来不知怎么回事，每天都叫着爸爸呢。

"每次听他叫爸爸……真是……心如刀绞。"

女社员象在亲爹娘跟前一样，把她那痛心的话都说出来了。

金日成同志仍旧朝着窗外站着，无言地把手帕掏出来，拿到眼边上去了。

过了好一会儿，他转向那个女社员，问她家里有几个孩子，并说，无论如何，要把孩子们抚养长大，供他们上学念书，把他们都培养成优秀的人材。

他恳切地说，一个人抚养儿女，有时会感到心焦的，可是不要太担心了，虽然他们被美国鬼子夺去了爸爸，但

是党和国家会关照他们的，让我们竭尽全力把孩子们很好地培养起来。

青山里的烈属们在金日成同志如此温暖的关怀下，过着豪迈的生活。他们当中的很多人做农业合作社的管理干部、社员骨干，积极地工作着。失去爸爸的孩子们都念书，从大学毕业，成长为可靠的革命接班人。

在摔跤场上

1957年，是我国开始执行旨在完成社会主义基础建设的五年计划的一年，是千里马运动的烈火熊熊燃烧的意义深远的一年。

这个时期，国内外形势非常复杂，我们党和人民面临着许多困难。

霸占南朝鲜的美帝国主义及其走狗大肆掀起“北进”骚动，国际上，帝国主义者空前加强了对社会主义国家的反动攻势。

在党内，反党反革命宗派分子变本加厉地搞阴谋活动。

当时国家的经济情况也极为困难。五年计划的任务要求高速发展生产，然而我们缺乏材料，缺乏资金，一切都不够用，经历了战争的人民的困难生活还没有完全好

转。

在革命的前进道路上横挡着重重困难和考验的这一艰苦时期，金日成同志提出了英明的方针：更加牢固地加强党的队伍，把全体人民更加紧密地团结在党的周围，在对内外一切敌人的进攻给以决定性反击的同时，把主要力量集中于社会主义经济建设。他提出这个方针的意图是，在当时的形势下使全党和全体人民奋发起来，象盘石一样进一步巩固我们的革命阵地，在社会主义建设中掀起大高潮，从而彻底粉碎内外敌人的一切进攻，进一步推进革命和建设。

金日成同志亲自深入工人阶级和人民群众中去，坦率地告诉了他们国家所面临的困难，并详细地说明了革命的要求和党的决心，有力地号召他们在社会主义建设中掀起革命大高潮，投入千里马大进军。

一心信赖和跟随伟大领袖金日成同志的我国人民积极响应他的战斗号召，一致奋发起来，在所有部门都掀起革新，创造了过去连想都不敢想的奇迹。

使世人把我国称做“千里马朝鲜”的、我国人民的伟大的前进运动，千里马运动就是这样开始的。的确，这是领袖相信人民，人民竭尽忠诚跟随领袖的伟大的结合、战无不胜的统一所结出的光辉结晶。

这一年8月27日，举行了最高人民会议议员选举。旨

在进一步巩固我们的革命政权的这次选举，再一次向全世界显示了钢铁般地团结在敬爱的领袖金日成同志周围的我国人民坚定不移的政治思想上的统一。

在举行选举的那天，金日成同志和人民一起度过了一整天。

就在这一天，台城里的一位老大娘向来到村里投票站的金日成同志郑重地说：

“首相同志！看您的脸上好象瘦多了，可不要太操心了啊！管他宗派分子胡说什么人民生活怎样怎样，可是现在大家都过得很好，啥事也没有。还是我们赢呗，宗派分子还能赢吗？请不要担心，我们是拥护首相同志的。”

她这样表达了我国人民坚定不移的信念。

在我国革命道路上记下了一篇难忘的故事的这一天下午，金日成同志还来到了青山里元洞村。

那时候，村里的人们已经胜利地结束选举，敲锣打鼓，兴高采烈地载歌载舞，还进行了摔跤、秋千和象棋比赛。

青山里的人们从解放初期起已经10多次在他们村里光荣地迎接了敬爱的领袖金日成同志，可是在这样喜庆的日子见到他还是头一次，这使他们格外高兴、激动。

村里的人们狂热地欢呼着，要请他到主席台去坐。所谓主席台，不过是在能清楚地看到比赛场的稍高的地方放了3张桌子和几把椅子而已。

可是，金日成同志连这也婉言谢绝，说，你们坐在主席台上吧，我要和农民坐在一起看热闹，说着朝摔跤场走去，和年老的农民一起坐在草席上了。这时候，有一个里的干部拿着一条长椅子跑来了。

金日成同志看他拿椅子来，说，既然拿来了能坐很多人的椅子，咱们一块儿坐在椅子上看比赛吧。说着便拉着感到很拘束的老人们的手，先让他们坐下，然后自己也坐下来。

比赛重新开始了。可是，选手们因为是在敬爱的领袖面前摔跤，有些紧张了，一个劲儿地搂着打转，相持不下。

金日成同志看了好一会儿，用稍埋怨的语气说，选手们不卖力气，并出主意，要他们快使劲提起来，快绊腿。

紧张的气氛渐渐缓和了，比赛炽烈起来了。选手们使起劲来了，看热闹的人们吵吵嚷嚷地助威。终于一个选手被摔倒了。场内顿时爆发了欢呼声和鼓掌声。

金日成同志回头望着管理委员会干部们问道，准备了奖品没有。

他们回答说，准备得不够好。金日成同志说："摔跤的同志们不大卖力气哩。多多地发奖，他们才会拿出劲来啊。"说着豪放地笑了起来。

时间越流逝，摔跤场就越热闹，说笑声就越响亮。

金日成同志觉察到妇女们想请他去看打秋千，也到她们那里看了一下。

女社员们把秋千荡得天高，好象要抓到高高的柳树梢。

他一直面带明朗的微笑望着在青空飞舞的女社员们。

不觉间，太阳偏西，晚霞染红了大地。

金日成同志这时说，今天这一场热闹看得挺好，便离开了村子。

他认为和人民在一起，是最大的快乐，从人民的喜悦中得到新的力量。在我国革命经受严峻考验的时期，他从这个村子农民生气勃勃的面貌中洞察了我国人民无穷无尽的力量，并同他们长时间在一起共享欢乐。

用机器种庄稼的光辉前景

1957年秋，伟大领袖金日成同志又来到了青山里。

他来到这个村子时，正赶上社员们进行脱粒。

3年前，刚组织合作社，种头一年的庄稼，进行脱粒的时候，连脚踏脱粒机也没有，用木棍做成夹子用手脱粒的。可是，现在动力脱粒机在欢快地转动着。

金日成同志说："来到农村，应该先到农民干活儿的地方去瞧瞧。"说着先到脱粒场去了。

他非常高兴地说，这里已经实现了机械化。他仔细观察脱粒机后，说，安上了动力脱粒机可多好啊。今后把精选稻子和打包的作业也要完全实现机械化。

他看到脱粒的农民拿着稻捆只管站在脱粒机前面，就说，快继续脱粒吧。

社员们开始往飞快转动的脱粒机上放稻捆脱粒。颗粒饱满的稻粒一会儿就堆成一大堆。

他望了一会儿社员们干活的情形，说："来，咱们也一起搞脱粒吧。"说着拿起了木锨。

社员们看到金日成同志走近扬起灰尘的脱粒机，着了慌，不知如何是好。

金日成同志已经用木锨把从脱粒机掉下来堆成堆的稻子一铲一铲地铲起来堆在一旁。他还亲自把在旁边的一把木锨递给管理委员长，叫他也一起干。

时间过了好久。

他把堆得老高的稻粒都移到旁边后，才直起腰，用手帕揩了汗，然后他反倒问农民累不累。

社员们说，不累。他说，怎么会不累呢，并问道，动力脱粒机是哪里造的。

管理委员长说，合作社自己制造的。

他很满意地说，造得挺好。

一个小社自己制造的动力脱粒机好又能好多少呢，

但他这样称赞他们，这是因为他珍视他们发挥自力更生的革命精神，为早日迎接机械化的新日而努力的那种干劲和精神。

金日成同志说：

“今后，搬运，耕地，除草都要用机器来搞。

“我们是可以这样做的。做到了这一点，就会节省劳动力，干起活儿来也会轻松愉快。”

他还感怀万千地谈到了一切农活儿都用机械来搞的明天。

社员们想象着辉煌的未来，加紧工作。他们想到敬爱的领袖要把从剥削和压迫中获得解放的我国农民又从繁重吃力的劳动中完全解放出来的那种深厚恩情，不禁心潮起伏，激动不已。

但是，他们真没想到用机器种庄稼的日子会来得那么快，没想到在青山里望得很清楚的岐阳的工人阶级从第二年起就大量生产拖拉机，源源不断地送到农村来。

岐阳，原来有个小化工厂，但在战争时期，全遭破坏。

战后，伟大领袖金日成同志指示在那里办起一个农机厂。于是新建的那个厂生产了除草机、脱粒机之类农业机械。

后来，他把制造拖拉机的重大任务交给了这个厂的

工人阶级。

岐阳的工人阶级积极遵循伟大领袖金日成同志的教导，以烈火般的忠诚克服无数困难，用一个月的时间就制造出了试制品。紧接着转入了年产3,000台的系列生产。

他曾一面帮助青山里农民的脱粒作业，一面向他们谈到用机器种庄稼的光辉前景的时候，就已经看出了这样的一天就在眼前。

整个里变成一个农业社

1958年8月，农业合作化在全国范围内完成了。这是在我国农村发生的伟大革命。

伟大领袖金日成同志，在完成合作化以后，为了不断地巩固和发展其成果，采取了适当地合并农业合作社，扩大其规模的措施。

为了进一步发展农业生产，特别是为进行农村的技术改造，合并农业合作社是迫切需要的。

合作社从政治、经济上得到了巩固，管理干部的水平也提高了，也有了经营管理集体经济的经验，因此就有了把合作社合并成大规模的合作社的条件。他洞察到这样的实际情况，决定以里为单位合并农业合作社。

把几个社合并成一个社，是一项非常复杂的工作，但

是在金日成同志的英明领导下，农民发挥高度的热情，从当年10月开始，仅用一、两个月的时间就顺利完成了。

由于一个里成为一个合作社，因而里既是行政单位，又是生产单位。

伟大领袖金日成同志在准备合并工作的时候也亲自到青山里，同农民商量了这个问题。

1958年10月10日，那天是我们党建党纪念日。在那意义深远的日子，金日成同志来到青山里，问农民估计平均每町步能打多少，每户能分到多少，还称赞他们庄稼种得好。

过了一会儿，他拉着社员们的手，说，咱们坐在一起谈谈吧。

管理委员长要请他到屋里坐，可是他指着铺在脱谷场上的草席说，不用进屋去了，就坐在这草席上谈谈吧。

这回社员们从办公室拿来了椅子，但他婉言谢绝，自己先坐在草席上，等大家都坐下来。

社员们感到太不敢当，都要坐在草席边缘上。

他看到这种情景，便说："俗语说，坐得近些，情谊才深厚。咱们聚在这里谈谈吧。"这样让大家靠前坐了以后，对合作社的情况和社员的家庭情况以及怎样把日子过得更好等问题，又问，又开导他们怎样做。

社员们异口同声地说，在合作社里干了几年，大家都

过上了好日子。

他为合作社的分配额非常高，表示很高兴。他有力地说：“你们看，社会主义有多好啊。”

然后，他征求社员们的意见说，把合作社以里为单位合并起来怎么样。

“把合作社以里为单位合并起来，有很多好处。”

他这样说着一一说明了并社的好处。他说，把社合并起来，有利于整理耕地，实现机械化；可以合理安排劳动力，缩减非生产部门的劳动力，消除浪费劳动力的现象；可以迅速而正确地贯彻党的政策；可以开办托儿所、幼儿园、洗衣房、澡堂、缝纫店等来减轻女社员的家务负担。

社员们欢呼起来了。

事实上，一个里有好几个合作社，有很多不利之处。

岩花、古逸、元洞合作社基本上种水田，黄山、东山、草山合作社主要地种旱田。有的社果园挺多，有的社根本没有。如果把这些合作社以里为单位合并，就可以多方面地发展农业，还可以更有效地利用劳动力和机械手段。

社员们都争着说，把社合并起来，就可以进一步提高农业生产，也可以大大改善生活，并表示希望早日合并社。

敬爱的领袖金日成同志说：“农民说好，我也觉得好。”他还说，党中央委员会就要讨论这个问题，我来到这里就是为了了解你们农村的主人对这个问题是怎么想的。

每当制定和实行一条路线或政策的时候，他总是首先去找其执行者人民，听取他们的意见。

青山里的人们深深领悟他的深厚信任，最先完成了合并合作社的工作，正象他们最先贯彻农业合作化方针，先组织了合作社一样。

整个里变成了一个合作社。

伟大的青山里精神、青山里方法

在伟大领袖金日成同志的英明领导下，社会主义革命和社会主义建设有了很大的进展，我国发生了根本的变化。

由于完成了对生产关系的社会主义改造，在城市和农村确立了社会主义经济形式的绝对的统治地位，生产力以非常快的速度发展，生产的规模也迅速扩大了。成了社会主义劳动者的人民群众的政治热情和创造的积极性空前高涨了。

这种新的环境，要求与之相适应地全面改进工作体系和工作方法。但是，党、国家和经济机关的工作体系和工作方法，仍没有摆脱旧的框框，干部的工作水平跟不上迅速发展的现实。

这种情况，特别集中地表现在短暂的时间里改造成为社会主义集体经济，农业合作社以里为单位合并起来，其规模迅速扩大了的农业方面。

新的环境和旧的工作方法之间的不一致，给革命和建设造成了很大的障碍。

伟大领袖金日成同志及时看到了这一切，在1959年12月举行的党中央委员会全体会议上，教导说要适应新的环境彻底改进工作体系和工作方法。接着，对平安南道党委员会全体会议进行指导，了解了道内的一切情况，然后，为了具体地了解一个单位，就在1960年2月，对青山里和江西郡进行了现场指导。

一个下雪的清晨

2月5日大清早，伟大领袖金日成同志来到了青山里。从前一天夜里开始下的雪，不停地下着。

他深情地环视着透过飘落的雪花隐约可见的村庄，然后朝着一家围着胡枝子篱笆的农户迈开了脚步。

“主人在吗？”

他走进院里低声招呼了主人。

刚起床打扫屋子的老人，手里拿着扫帚打开了房门。瞬间，老人发愣，伫立在那里。

“伟大领袖这么大清早就来到我们家，……”老人赶忙迎上去行了个礼，觉得象在做梦一样，久久愣在那里。

敬爱的领袖金日成同志说外边很冷，快把房门关上，然后环视了院落。老人执意要请他到屋里坐，但他说外边更好，便亲手把房门关上，同老人交谈起来。

这家的老两口是在合作社里作为家属劳动力参加劳动的。

他问老人，家里有几口人，为什么老两口在这里过日子，然后具体地了解他们生活的每个细节，问他作为家属劳动力参加劳动挣了多少工分，分得了多少粮食和现款，分得的粮食够不够吃一年，养不养猪，养的鸡是不是都下蛋，过冬的泡菜腌了多少，蔬菜从哪里得到供应，等等。

金日成同志还去看了土豆窖。

他还摸了一下堆在廊台上的粮食草袋，然后热情地抚摸着老人的手，体察到了农民一到冬天还要织草袋的那种辛苦。

过一会儿，他向老人道歉，说大清早来打搅了他，便离开了这家。

金日成同志又访问了一个女作业班长的家。

那时候，这个作业班长在厨房里做活儿。她以为是有个班员来找她，只说一句“快进屋吧”，依然干自己的活儿。

金日成同志听到从厨房里传来说话声，便走到那里去了。班长这时才打开了厨房门。

他向不知所措的班长慈祥地笑着，仔细地看了厨房里，然后问她早晨吃的是什么饭。

班长答道，做大米饭吃了。

金日成同志表示满意，详细地问她去年挣了多少工分，被褥都备齐了没有，生活上有没有困难等。他还说，你的丈夫被美国鬼子杀害，你一个人侍奉婆婆，抚养孩子们，够辛苦的，还问她，孩子们是不是用功学习，并鼓励她说，你的任务就是叫孩子们好好念书，重要的是比谁都好好执行党和国家交给你的任务。他还亲切地安慰了为他温暖关怀遗属的深厚恩情所感动哽咽着的她的婆婆。

伟大领袖金日成同志创造了青山里精神、青山里方法的历史性的现场指导，就是这样从大清早来到村庄访问社员们的家庭开始的。

在青山里半个月

敬爱的领袖金日成同志在访问几个家庭以后，接着到里党委会办公室去，听取了已派到这里的指导成员们的汇报，然后召开了里内的基层干部和党员积极分子的协议会。在这次举行的不讲任何形式的会议上，干部和党员们毫不感到拘束，在他面前，担率地谈了自己的心里话。

随行人员再三告诉他午饭时间已经过了，但是金日成同志说再谈谈，继续了解了实际情况直到很晚。

指导工作从这一天起进行了半个月。在这些日子里，他片刻不休息，精力充沛地进行了指导。

这个时期，他接见了许许多多的人，通过协议会和座谈会、个别谈话、家庭访问、听取汇报等多种多样的方法了解了实际情况。单是同他谈话的人就有普通社员、老人、烈属、里内的基层干部、里和郡的党的干部、群众团体干部和行政及经济部门的干部等，竟达几十个人。

他相信，创造性的智慧是来自群众中的，群众的呼声是比任何汇报更生动、更真实地反映现实的，所以，任何一点意见，他也不放过，一一倾听。

他具体地了解和分析了党的工作和行政、经济工作等所有部门的工作。对于党的工作他了解和掌握了直到支部分配任务的情况，对于经济工作，他了解了直到为当年的农业生产准备了几把锄头和镰刀等的情况。然后，他对里和郡轮换地进行指导，深入研究了里的工作和郡的工作的相互关系，特别是郡对里的指导情况。

为了更深入地了解郡内情况，他派指导成员到别的里去，还亲自多次到郡里的工厂去进行了视察。

这样，他全部掌握了在合作社的经营管理和郡的指导中产生的一切缺点，并一一找出了纠正这些缺点的正确途径。

他就这样在充分了解、深入研究并分析了实际情况

的基础上，首先指导青山里党员大会，然后指导江西郡党委员会全体会议，阐明了正确经营社会主义农业的任务和适应新的环境的要求全面地改进工作体系和工作方法的明确途径。

敬爱的领袖金日成同志在青山里进行现场指导的半个月的时间里，废寝忘食，为指导工作呕心沥血。

要坐汽车到平壤去，用不了30分钟，但是他住在青山里的简朴的农家里熬了夜，身体不舒服的时候也没有放下工作。

有一个星期天，随行人员再也忍不住了，于是请求他说，今天是星期日，单是这一天也该休息一会儿。

但他语重心长地说：

“现在，我们农民办起了大规模的经济，不知怎样搞才好。我不去帮助他们解决悬而未决的问题，难道休息一百天就能够解除疲劳，身心舒服吗？要是青山里的人们知道了我不舒服，就会担心的，所以绝对不要把这样的话说出去。”

随行人员再也不能向他说什么了。

一心为人民贡献出一切的敬爱的领袖金日成同志通过对青山里的现场指导，创造出来的新的工作体系和新的工作方法里也包含着为人民服务的这样伟大的爱和无限的忘我精神。

英 明 的 措 施

伟大领袖金日成同志在青山里党员大会上所作的讲话《**正确经营社会主义农业**》、在江西郡党委员会全体会议上所作的讲话《**关于适应新的环境改进郡党组织的工作方法**》以及在党中央委员会常务委员会扩大会议上所作的讲话《**关于在指导江西郡党组织的工作中取得的经验教训**》中，提出了解决一切困难问题的英明措施。

他科学地分析了由于经营管理水平跟不上发展的现实而产生的缺点，并就正确经营社会主义农业的问题作了教导。

当时，在经营管理工作中存在着很多缺点。

农业合作社本应该把农业生产作为中心环节来狠抓，并把力量集中在这方面，但凭借合作社合并后劳动力增多的条件，铺开这样那样的工作，把大量青壮年劳动力调到次要的工作上去，浪费了劳动力。并且组织了很多作业班，诸如榨油作业班、养鱼作业班和其他什么作业班等等，把身强力壮的青壮年调到这里来。结果，最重要的农产作业班里剩下的几乎都是妇女和老年人。不仅如此，在农忙季节，有很多青年借口搞什么体育活动和文艺活动，出去转来转去，有的还摆出技术人员的架

子，佩带钳子逛来逛去。

还有，管理干部应当制订工作计划，按计划推进工作，但他们没有这样做，不分轻重缓急地乱来，给农业生产造成了不少的混乱。

这么一来，合作社以里为单位合并以后，在第一年的农业生产中产生了这样或那样的缺点，这一年社员们分得的粮食和现金，没有比前一年增加多少。

伟大领袖金日成同志教导说，农业合作社不要铺开繁杂的工作，而要把力量集中在主要的工作即农业生产上；管理干部在制订计划时，要克服主观主义，经过充分讨论，制订出切实可行的和动员性的计划，建立一旦订好了计划，就一定去执行，经常总结执行情况的严格的纪律。他还强调，在激发社员的自觉的积极性的同时，还要正确地评定劳动日，彻底贯彻社会主义分配原则，从而进一步提高他们的生产热情。

他还明确地阐明了改进党和政权机关的工作的途径。

他考虑到地方干部的水平相对地比中央干部差的情况，提出了正确地建立中央帮助道、道帮助郡、郡帮助里的工作体系的任务。

完成了农业合作化、以里为单位合并了农业合作社的结果，里变成了一个生产单位，随之郡人民委员会起着基层行政机关的作用，郡党委员会成了党的基层领导

机关。在这种情况下，郡的机关通过里的机关领导党的工作或行政经济工作的旧的工作体系，就不适用了。

从这一点出发，他教导说，要建立郡的干部下到里去帮助里的干部直接组织和指导里内的一切工作的工作体系，而且指出了具体的方法，要求他们在一切工作中使政治工作先行，给党员和群众讲清党的政策，使他们积极地执行革命任务。

金日成同志详细地阐明了有关党组织的活动的各种问题，特别强调了做好组织工作和思想工作，做到所有的党员经常进行活动，并且主要地提出了提高干部的水平的任务。

他提出的这些任务，不仅是青山里和全国的农村，而且是包括工业在内的国民经济所有部门改进社会主义经济管理的具体措施；不仅是郡党委员会和郡人民委员会，而且是所有党组织和国家机关在工作中必须解决的基本问题。

青山里方法的基本点

敬爱的领袖金日成同志在对青山里和江西郡进行现场指导时，创造了领导方法的伟大典范。

深入了解实际情况找出解决问题的正确途径的方

法；认真地帮助下级的方法；在一切工作中使政治工作先行的方法；分清工作的先后次序，找出中心环节，把力量集中在这里的方法；创造典型并把它加以推广的方法等，伟大领袖金日成同志所教导并亲自用生动的实践作出了榜样的这一切工作方法，是革命的工作方法的光辉典范。

伟大领袖金日成同志教导说：

“青山里方法的基本点是：上级机关帮助下级机关，上级人员帮助下级人员，经常下到现场去深入了解实际情况，找出解决问题的正确途径，并在一切工作中使政治工作即做人的工作先行，调动群众自觉的积极性和创造性以保证革命任务的完成。”

青山里方法，是消除一切官僚主义，上级认真地切实地帮助下级，上级和下级同心协力处理问题的共产主义的工作方法，是带有集体主义特征的最符合社会主义、共产主义社会本质的工作体系和工作方法。

青山里方法，是反对文牍主义的工作作风、主观主义和形式主义，经常下到现场去深入了解实际情况，找出解决问题的途径来进行工作的最现实、最科学的工作方法。

青山里方法，是消除行政业务主义，一向使做人的工作即政治工作先行，调动革命和建设的主人——人民群众自觉的积极性和创造性，来进行一切工作，把改造

人的工作、实现革命化的工作同革命任务的执行密切地结合起来的最革命的工作方法。

青山里方法，又是要求在工作中分清先后次序，把力量集中在中心环节上，同时解决全盘工作，把一般的指导与个别的指导正确地结合起来，组织和计划工作，并有力地加以推进，反对固定的形式和框框，而根据对象的特点和具体环境创造性地进行一切工作，大刀阔斧地、大胆地推进工作的最有力的领导方法。

的确，青山里精神、青山里方法，是最出色地体现伟大主体思想的要求、革命的群众路线的要求的，是把领导群众的原则和方法发展到最高阶段的。

在推广伟大领袖金日成同志创造的青山里精神、青山里方法的过程中，党和国家的工作和经济领导工作，有了划时代的转变。

首先，党的工作转变成了真正的做人的工作，党的领导作用空前加强了。

青山里精神、青山里方法还在大力推进社会主义建设中发挥了伟大的生命力。体现了青山里精神、青山里方法的我们的新的经济管理体系有力地推动了生产的发展。

在贯彻青山里精神、青山里方法中取得的最宝贵的成就，是由于彻底贯彻革命的群众路线，使群众提高了

作为革命和建设的主人的觉悟，大力促进了他们革命化的过程。由于群众接受青山里方法，教育和改造劳动者的工作变成了劳动者自己的工作，并发展成了群众性的思想改造运动。结果，各阶层群众越发紧紧地跟随我们党，在社会主义建设中发挥着积极性。

青山里精神、青山里方法，就在它诞生的光荣之地——青山里，显示出比任何地方更大的威力。

青山里人们怀着火热的心，在凤上江的冰还没有融化的时候已经迎来了春天。

他们把养鱼作业班、建设作业班等许多作业班缩小成为分组或加以撤销，并把劳动力集中在农产作业班里，订出了正确的计划，集中一切力量搞了农业生产。

后来，伟大领袖金日成同志再次来到青山里，了解了里内的实际情况，表示很满意，鼓励他们继续坚持高涨的气势。

青山里的人们把敬爱的领袖金日成同志的教导铭记在心，努力奋斗，干部的工作方法、社员的工作态度和精神面貌发生了根本的变化，这个变化如实地反映在农业生产上，当年，青山田野获得了空前的大丰收。

青山里精神、青山里方法，由于它的伟大的真理和巨大的生命力，在世界无数的共产主义者和革命人民中间也引起了巨大的共鸣。

共产主义耕作法

岐阳灌溉

伟大领袖金日成同志在实现了合作化的我国农村大力推进了技术革命。

技术革命，是在社会主义合作化完成以后，在农村必须完成的中心革命任务之一。

金日成同志阐明，在农村社会主义制度建成以后也要继续进行革命，并教导说，要使思想革命先行，同时大力推进技术革命和文化革命。

技术革命，是消除农村的技术落后状态，把农业的物质技术基础提高到工业的先进水平的重要工作。

敬爱的领袖金日成同志在不朽的经典著作**《关于我国社会主义农村问题提纲》**中，就农村技术革命的本质教导说：

"农村技术革命是用现代化机械和技术装备农业，广泛吸收农业科学的成就，高度发展农业生产力，使农民生活富裕，把他们从繁重的劳动中解放出来的重要革命任

务。"

金日成同志把水利化、机械化、电气化、化学化规定为农村技术革命的基本任务，首先为完成水利化投入了很大的力量。

水利化，是把那些在旱天望着天等着下雨、涝天望着天等着放晴的农民从这种自然的束缚中解放出来，获得高产稳产的根本保证，又是促进农业的机械化、电气化、化学化，提高其效果的重要前提。

敬爱的领袖在战后的困难情况下，促进向平安南道西北部的广阔田野供应生命水的大规模平南灌溉工程，于1956年春完成了这项工程，接着，1958年9月在党中央委员会全体会议上提出了**"集中一切力量扩大一百万町步灌溉面积"**的战斗口号，并英明地组织和领导了贯彻这一口号的斗争。

在这改造大自然的波澜壮阔的斗争中，建立了岐阳灌溉系统，解放后从凤上江的筑堤工程开始的青山田野的水利化也就随之完成了。

岐阳灌溉系统是个新型的大规模灌溉设施。把第一段扬水站抽上来的大同江水，利用近20里的水渠送到第二段扬水站，再把这里的水引到高高的山顶上，蓄在台城水库里，然后把它放出去灌溉水旱田。

由于建立了岐阳灌溉系统，使包括当时的江西郡在

内的平安南道西南部的35,000多町步水旱田变成了沃土。

岐阳灌溉系统是我们党的自立民族经济建设路线所带来的伟大的创造物。这里安装的现代化大型扬水机和威力强大的电动机等一切机器、设备和材料都是由我们的重工业制造的。

特别是,第二段扬水站平均每秒扬水数十立方米,其扬程在东方达到最高水平。

青山里利用这个灌溉系统在把从大同江抽上来的水送往台城水库的中途供应的水,不仅把水田扩大到将近两倍,而且灌溉着旱田。另外,在雨季,第二段扬水站把积在青山田野的水排出去,防止涝灾。

伟大领袖金日成同志参加岐阳灌溉竣工典礼时,视察了第一段扬水站后到了第二段扬水站。

他望着第二段扬水站和从那里伸向高岗上的管道,很高兴地说,这个工程是个非常伟大的工程,它将让我们的后代过上好日子。

他环视着聚在那里的群众,大声笑着说:"灌溉设施搞到了这里,平安南道就不再需要'老天爷'了。"

可以叫做我国灌溉的"老大"的平南灌溉已经竣工,如今还建立了岐阳灌溉系统,所以我国的大粮仓地区——平安南道永远不为水发愁了。

金日成同志久久凝望沿着水渠滔滔奔流的水。过去,

正是这个水给我国农民带来了无数痛苦和怨恨。解放后，改造大自然的庞大工程，不是用一两天的时间所能全部完成的，而且也没有足够的力量去搞。可是如今，能够大张旗鼓地完成全国的水利化了。

敬爱的领袖金日成同志向一位随行的干部说：

“怎么样？我们在日本帝国主义统治时期为反对日本鬼子而斗争不也都是为了迎来象今天这样的好世道吗！”

听着他那感怀深切的话，那个干部自不必说，就是所有在场的人也都喉咙梗塞，说不出话来。

确实，伟大领袖金日成同志在抗日的日日夜夜酝酿成熟的建设新祖国的远大设想，在这块土地上一个个开花结果，变成了现实。

解放人的新的公式

青山里得到灌溉用水后，水田面积大大扩大了，随之，农民的活儿也变得更忙了。比起旱田来，水田需要费更多的工。

越是这样，他们就越感到国家给他们送来的拖拉机和农业机械实在令人感恩不尽。

遵照敬爱的领袖金日成同志的教导，他们整理了土地，把田埂弯弯曲曲的小块地改成了方方正正的规格田，

还新修了田间路以便使拖拉机自由自在地干活。

上面已经谈过，伟大领袖金日成同志展望着我国农村的明天，在开始执行五年计划的艰苦的时期，就使我们自力生产了拖拉机和汽车。

现代化的农业机械开始生产后，他就要求从平原地区开始搞机械化。1959年12月，他还召开党中央委员会全体会议，在基本上完成了农业的技术改造中的首要任务——水利化的情况下，把机械化规定为农村技术革命的中心任务，采取了全面促进技术革命的划时代的措施。

伟大领袖金日成同志首先把“农业机械代耕站”这个名称改为“农业机械作业所”，并在每个郡设了农业机械作业所。1962年初，在全国范围内建立新的农业领导体系的时候，他采取措施，把从前属于道人民委员会的农业机械作业所移交给郡合作农场经营委员会，使它作为农村技术革命的据点，更积极地为减轻农民的吃力劳动服务。

金日成同志就这样在大力推进农业机械化的同时，把青山里搞成了综合机械化的典范。

为此，他又给青山里送来了很多的拖拉机，虽然当时青山里已经有不少的拖拉机在田野上进行工作。

1963年5月的某一天，金日成同志来到青山里，和农场干部们讨论了搞农活儿的机械化的问题。他问他们：“每100町步耕地有几台拖拉机，才能够在整个面积上实

现机械化？”

没有一个干部对此作出回答。金日成同志每当到这里来的时候，总是反复地说，要实现全部农活儿的机械化。但是全面地实现机械化的问题，谁也没有想过。

金日成同志说，如果你们没有算过，那就咱们一起来算算吧。翻耕水田、耙地、翻耕旱田自不必说，就是搬运作业也用机械做的话，需要几台拖拉机呢？要想在农活最忙的5～6月里也让农民同工人一样做8小时工作，定期休息，搞文化生活，就要实现农活儿的综合机械化。要做到这样，就需要几台拖拉机和汽车呢？

依然没人作出回答。在农活儿最忙的5～6月，农民搞8小时工作的事，农场员们更没有想过。

一位随行干部替他们说，每100町步耕地有1.6台“千里马”牌拖拉机就可以。

金日成同志问他，这是怎么算出来的数字。那个干部回答说，这是把一年里拖拉机用得最多的日子和用得最少的日子合起来打平均的。

这是在机械工程学部门广泛采用的计算方法。在估计机械设备的台数的时候，总是运用这个公式的。

可是，敬爱的领袖金日成同志说：这是不对的，我们哪怕一天也不能让农民干吃力的活儿，就是一年里拖拉机用得最多的日子只有一天，也要根据这一最大负荷供

应拖拉机，并亲自算起拖拉机台数来了。

他用机械工程学上未曾有过的新的公式，用出自要尽早把我国农民从吃力的劳动中解放出来的炽热的爱的这一解放人的新的公式，计算着所需拖拉机的台数。

在场的人们受到巨大的冲动，欢腾起来了。

金日成同志亲自算出来的拖拉机和汽车的台数非常多，这是谁也未曾想过的数字。

金日成同志热情地说，要在青山里实现机械化，让农民只照管机械，用拖拉机撒种、除草、中耕和搞其他作业，用汽车要把年终分配的粮食运到农民家里去，也替他们运来酱油和黄酱。

由于敬爱的领袖金日成同志的如此崇高的意旨和巨大的关怀，后来，青山里机械急剧增加了，有100多台拖拉机和10多辆汽车、70多台插秧机、1,000多台机引农机代替了农场员们的手工劳动。

就是一年里拖拉机用得最多的日子只有一天，也要根据这一最大负荷，供应拖拉机和农业机械，运用于青山里的这个公式，在我国实现农业机械化方面成了标准。

“要是能听到我们的农民说随心所欲地使用机械的话，我就没有可遗憾的了”

伟大领袖金日成同志不仅充分供应了农业机械化所需要的拖拉机，而且还建立了让农民能够随心所欲地使用拖拉机的经营体系。

1965年11月的某一天，伟大领袖金日成同志经长时间视察了青山里，傍黑才在里党委办公室里和农场员们坐在一起。

他问作业班长们，在这些日子里，汽车和拖拉机增加了多少，耕田是不是都用机械来搞。他还恳切地说，有什么困难问题，尽管提出来。

可是，农场员们怕耽误他回去的时间，不敢马上提出来。

他了解到他们的心情，向农场的一个干部一再恳切地说，如果有什么问题，就全都提出来。

那个干部才拿出勇气来说出了实际情况，他说农民没有利用拖拉机的权利，所以不能随心所欲地利用它。

直到那个时候，拖拉机的作业计划，是由农业机械作业所制定的，所以这个计划不符合农场的计划，拖拉机手中间还存在着不诚心诚意地对待农场的活儿的现象。结

果，当农场员们要马上用拖拉机耙地的时候，拖拉机手却要运别的东西；割下来的稻捆还没有全都运来，拖拉机手就要搞秋耕。有时，运一趟1吨左右的稻草之类，就收相当于运2.5吨的运费。

他听到农场干部的意见后说，制造拖拉机，为的是搞所有的作业的机械化，这样怎么行呢？并谈到了改编拖拉机的经营体系，以便使合作农场更有效地利用拖拉机等机械的问题。

他是要在照旧保留拖拉机的国家所有权的情况下，把拖拉机分配到合作农场去，并把它的利用权移交给农场的。

这时候，一些干部表示忧虑，说那样做，拖拉机的开动率就会普遍下降，机器也会受损坏。

金日成同志说，在国内外形势极为紧张的第一个五年计划的初期，我们党不顾种种困难，号召我们的工人阶级生产拖拉机的目的就是要实现一切农活的机械化的，但是，在促进农村技术革命方面，怕拖拉机会受些损坏，就缩手缩脚还行吗？

他还教导说，即使叫工人阶级多受点儿苦，只要是让农民从繁重的农活中摆脱出来的事情，就什么也不要吝惜，要大胆地采取措施，帮助他们。

金日成同志沉浸在深思里，过了一阵子，说：

“即使拖拉机受点损坏，国家吃点亏，要是能听到我们的农民说随心所欲地使用机械的话，我就没有可遗憾的了。”

伟大领袖金日成同志就是这样怀着深厚而炽热的爱，要把我国农民从吃力的劳动中解放出来的。

第二天，金日成同志派几名有关部门的专家去帮助农场员们随心所欲地利用拖拉机。他派他们去的时候，还教导说要大幅度地降低拖拉机的作业费。

金日成同志在采取改编拖拉机的经营体系这种国家担起更多的负担的措施的同时，再度大幅度地降低本来在世界上最便宜的拖拉机作业费。青山里的人们受到这一深切关怀，都激动不已。

3天后，伟大领袖金日成同志再次来到青山里，建立了把拖拉机的利用权移交给合作农场的合理的、独创的拖拉机经营体系。

新的拖拉机经营体系的建立，成了按照伟大的农村提纲提出的解决农村问题的原则，进一步加强工业和农业之间的直接的生产联系，使集体所有制不断地接近全民所有制的水平，有力地促进农业机械化的划时代的转机。

“青山里”牌收割机和插秧机

伟大领袖金日成同志把青山里搞成综合机械化的示范单位的时候，还为研制适应农活儿的每个工序的各种农业机械，以使农民轻松地搞数十种工序的农活儿，倾注了力量。

遵照金日成同志的意旨，很多科学工作者、技术人员和全国的许多工厂参加这个工作，陆续生产了装卸机、撒农药机、综合脱粒机等各种农业机械。

1967年9月，金日成同志指示把这些农业机械送到青山里去，而后他亲自来到现场审视了那个“机械军团”，并一一指出了优点和缺点。

这些农业机械就在青山里种水田和旱田中都起到了很大的作用，而且被推广到所有的农村去。

从那以后过了几年，科学工作者和技术人员们铭记着金日成同志要在研制农业机械方面树立主体的教导，制造出了适合我国情况的新的水稻收割机。这个时候，他也指示要在青山里进行它的试车，并亲自到现场观看了。

这一年，庄稼长得特别好，青山里田野上，稻子粒粒饱满，黄金波浪此起彼伏。收割机发出轰隆隆的引擎声，冲破黄金波浪，把稻子割倒。

金日成同志走进泥泞的水田里，量一量割下来的稻株，看看稻茬子割得多短，看到收割机的性能好，表示非常高兴。

他还了解到那个收割机还没有牌号，便说机械的牌号，最好借地名起，这个收割机是在青山里第一次进行试车的，所以要叫“青山里”牌收割机。

这样，新的收割机带着青山里的名字，担起了吃力的水田活儿的最后一道工序。

伟大领袖金日成同志还把插秧机也送给了青山里。

自古以来，插秧被认为是在农活儿中最费工吃力的活儿。

金日成同志很早以前就把插秧搞机械化的问题作了教导，并为实现其机械化，呕心沥血。

他把这个任务交给了有关部门的工作人员，并常常了解研究情况，有时把他们叫来，同他们一起在田埂路或厂区的道路上走着作了具体的教导。当头一个设计图绘制出来的时候，他把正在进行的工作推到后面，仔细地审查图纸，给他们纠正了不足之处，当设计完成后开始制造的时候，他多次来到工厂，促进了插秧机的生产。

的确，从插秧机的构思到完成，不知敬爱的领袖金日成同志倾注了多么大的精力，操了多少心。

就是这样的插秧机，1969年终于诞生了。

金日成同志比谁都表示高兴，冒着冷雨，来到现场，看了试车。

“机器手”用敏捷的动作插了秧。隔着一定的间隔，插得很整齐，稻秧也没有被折断的，性能很好。这就是说，在实现种稻子的机械化方面，长期没能解决的一个最困难的问题，终于得到了解决。

他看到插秧机的性能好，以高兴的语调说：

“把插秧机先送给青山里的农民吧。”

这是他在实现农业的工业化中要完成的一切任务方面，为在青山里搞出示范，然后把它推广到全国而给予的又一个深切的关怀。

他的关怀岂止这些呢。

插秧机在青山里开始插秧后过了几天，敬爱的领袖金日成同志又来到青山田野，问机器插秧插得好不好，农民是不是高兴，并详细地教给了他们操纵插秧机方面必须掌握的技术问题。

他说，插秧机手整天在阳光下工作，会影响视力，便给他们送来了有色眼镜，还怕他们进水田里的时候脚弄湿，给他们送来了长靴。

插秧机的试制成功是从开始生产拖拉机以来，在实现农业的机械化方面发生的一个最大的事件。

采用了插秧机的结果，农村“机械军团”的空白点被弥

补了，田间作业从春耕到运肥、耙地、插秧、除草、施肥、撒农药、秋收、脱粒和秋耕的每道工序，都由机械来担当了。

用 化 学 的 力 量

伟大领袖金日成同志让我国农民在农业生产中的又一个吃力的工序——除草方面，不仅利用机械，而且还为利用化学的力量，有步骤地增加了各种灭草剂的生产，并在利用化学的力量方面也引导青山里的农场员们站在前头。

1967年夏天，青山里还没有用灭草剂的时候，敬爱的领袖金日成同志在细枝随风摇曳的垂柳下同农场员们谈了话。他说，青山田野的水稻今年也长的不错，并问他们除了几遍草，灭草剂是不是用过。

管理干部没有领会他的深刻的话意，照实告诉他，用手除两遍，又用除草机除了两遍草。

听到他的回答，金日成同志脸色顿时阴沉下来，担心地说，农民用手除草，够吃力了。

说实在的，炎热的夏天，在烈日暴晒下在稻田里除草，比任何一种农活儿都要吃力。

金日成同志说，不费力地生产了粮食，吃粮食的人心

情才能舒畅，吃力地生产了，吃粮食的人的心情也就不舒服，饭也不好咽下去。为农民吃力的劳动操心的他，最感到心痛的也是除草活儿。

金日成同志环视着农场员们说，将来要实现一切除草活儿的化学化，要做到这一点，就要在插秧之前撒灭草剂，然后再插秧，从而消除手工除草的活儿。

农场员们听到金日成同志出于担心的恳切的话语，都很后悔，不该对他照实说用手除草的话。

金日成同志告诉他们，说要从下一年起试一试侍弄水稻，不用除草，然后强调说，我们是要向共产主义前进的，不应该那样费很多工，也不应该用手除草啊，一定要实现化学化来解决除草和其他重劳动的问题；除草问题要用灭草剂和机械来解决。

他还加重语气说，实现机械化和化学化，来实现农业的工业化，就是共产主义耕作法，让我们用革命的方法动起手来创造这个榜样吧。

共产主义耕作法，这句话人们只要一听就会兴奋激动。实际上，这是不仅把我国农民从剥削和压迫中解放出来，而且要把他们从繁重吃力的劳动中完全解放出来，使他们过文明而幸福生活的充满着伟大的爱的耕作法。

“在农村也能看到共产主义曙光啦”

1968年，青山里农场员们用机械和化学的力量种了田。没有用手除草也获得了空前的大丰收。

那年9月，在青山田野黄金稻浪翻滚的时候，金日成同志同农场员们一道在田间路上走着，赞扬他们说，看到青山田野的丰收景象，感到非常高兴。

接着，他轻声问道：“不是用手除草的吧！”

“这真象是在故事里一样啊。

“从前只认为没有锄头就不能种田的，可是今年托您的恩情，没有握过一次锄头把，就这样获得了大丰收……”

农场员这样回答着，感到有一股热流涌上心头，没能把话接下去。

金日成同志环视着激动不已的农场员们说，种田不用手除草有多好啊，说着手里拿着颗粒饱满的稻穗数了数稻粒。

农场员们都说，实现机械化和化学化后，用的劳动力比从前少得多，但稻子长得这样好。

金日成同志说：“了不起啊，青山田野出了喜事啦。”说着拍拍站在旁边的农场员的肩膀。

“如今农民对化学化感兴趣了。我们头一次把拖拉机

送到农村的时候，农民都不愿意使用它。可是今天却说没有拖拉机就不能种田。现在越来越感到没有灭草剂就不能种田啦。”

金日成同志这样说着浸沉在感怀里。

农场员们仰望着金日成同志，回顾了前不久有过的事情。

那天，金日成同志来到青山里，站在已经用机械和化学的力量种田的地头，说，从前在搞地下斗争的时候和农民一起做过庄稼活儿。当时我们下了决心，将来祖国获得了解放，就让累弯了腰的农民直起腰来。当时我们是很难过的，可是现在我们的心情轻松了一些。如今我们的农民那样用机械干农活儿，可以把累弯了的腰直起来了。

农场员们回忆这番话，不禁感到激动。这时金日成同志满怀信心地说：

“在农村也能看到共产主义曙光啦。”

农场员们听到这席激动人心的话，心潮起伏，激动不已，心里充满了希望。

他们感到灿烂的共产主义红霞好象马上就要映照青山田野了。

“谢谢您！”农场员们都怀着同样的心情这样向他表示了谢意。

金日成同志满面春风地加重语气说，现在能够把农

民从繁重的劳动中解放出来了，如果把农民从吃力的农活儿中解放出来了，农村空气又好，生活又愉快，那该有多好啊，农民只照管机器，到了那时候，农村也能实行8小时工作制，这样，农民就不比工人差了。

金日成同志使祖祖辈辈用步犁和锄头种田受尽折磨的青山里农民成了用机械和化学的力量种田的主人，现在又让他们站在迎接灿烂的共产主义黎明的高岗上了。

这一年青山里在660町步水田上，全面采用了化学化和机械化，比前一年节约了3分之1的劳动力，平均每町步生产了6.2吨水稻，在280多町步的旱田平均每町步生产了4吨以上的玉米。这在当时来说是惊人的收获。

由于金日成同志的巨大恩德，站在前头实现共产主义耕作法的青山里的农业越来越接近工业了。

塑 料 薄 膜

山多的我国，耕地面积有限，连这些也都是瘠薄的土地。

为了在这种情况下也不断增加农业生产，金日成同志改进农业生产方法，把农业坚定地引向实现旨在提高单位面积产量的集约化的道路。

特别是，金日成同志深切关心确立科学的农业生产

方法，亲自创造了适合我国实际情况的主体的耕作法：培育新品种，遵守因地制宜和因时制宜的原则，确立科学的施肥制度，完善正确的栽培技术……

金日成同志为了创造在这块土地上连年获得大丰收的主体的耕作法，反复刻苦钻研并进行探求，走过了漫长的农村小路。在这些日子里，为使青山里在科学技术地种田方面也作出榜样，他具体地了解并关照了青山合作农场的农业生产的每个细节，例如，是否选好了品种，是否做好了作物的安排，冷床育苗什么时候撒种，怎样育苗，什么时候做玉米营养钵，什么时候开始插秧，几天内结束，是不是得到足够的化肥，是不是正确地配合施用各种肥料，有的肥料什么时候施多少，什么时候用什么样的方法撒农药，等等，并作了宝贵的教导。

1963年初，伟大领袖金日成同志在了解青山里农民春耕准备情况的时候，向管理干部问道，做冷床育苗的活儿，农民是否觉得累。

冷床育苗，能够大大提高产量，但是育苗要比从前的水苗需要更多的人工。他是考虑到了这一点才问的。

那位女管理干部为了不让金日成同志操心，就回答说："如今用拖拉机耕地、搬运东西，所以今天的农活儿比过去轻松得多啦。"

金日成同志望了一会儿雪花飘落的窗外，说："不，怎

么不吃力呢？农业劳动还很吃力，和工业劳动比起来，强度很高。我们必须解决这一问题。要这样做，就要促进农村技术革命，实现机械化。”

这天，金日成同志说，不要用费工很多的冷床育苗门扇，而用塑料薄膜来育苗，并说，这样做，稻秧也会长得好，青山里要用塑料薄膜来育苗试试。

过了几天，青山里接到了敬爱的领袖金日成同志送来的塑料薄膜。

用塑料薄膜来育苗后，他们用不着象过去那样冬天还没有过去就用冻僵的手做门扇了，全村的妇女也不需要冒着寒冷的春风忙着抹浆糊，糊纸，受累了。

而且，如果是过去，只能发芽出土的时候，塑料薄膜里的苗已经长出了绿叶。

把稻秧移植到宅院里

1963年5月下旬的某一天，听说青山里农民们看到用塑料薄膜培育的稻秧长得好，非常高兴，敬爱的领袖金日成同志说，不管怎样忙也要去一趟看看，说着再次到青山田野去了。

青山里农场员们怀着不费力地培育稻苗的喜悦和把稻秧培育好的骄傲，迎接了金日成同志。

他踏着泥泞的田埂路走进水田里，观察了长得绿油油的稻秧。

“稻秧长得不错啊。”

金日成同志表示非常满意。

在春风吹拂下，苗床上泛起了葱绿的微波。

金日成同志对农场员们说，应该知道使用塑料薄膜要比过去的好得多。

这时有一位干部向前一步要作说明，金日成同志轻轻地阻止他，说要让直接培育冷床育苗的妇女们讲一讲。

一个女农场员说，现在不做冷床育苗的门扇，也不抹浆糊了。这就是好处。

金日成同志笑着看了她的手，为农场妇女们的手不再皲裂表示非常高兴。

金日成同志这回向农场干部问，用塑料薄膜来育苗，能节省多少劳动力。那位干部回答说，能节省一万多个工。他说，用了这些劳动力，不就能够在插秧前除一遍旱田的草吗？节省劳动力是一个好处，少用种子确是一个好处，不需要纸张，也不用油料，这不很好吗？他这样具体地说明了其优越性。

他恳切地教导说，在春季天气不好的我国气候条件下，使用塑料薄膜是尤其重要的，所以要把这一经验推广到全国去。

农场员们仰望着给我国农民提供了又一个新的耕作法的金日成同志,心里充满了对他的热烈的感激之情。

然而,金日成同志说要把在塑料薄膜里长的冷床苗移植到自家庭院里去进行观察,便亲自起了稻秧带回去了。

他家的庭院里有试验田,象是一个综合性的农事试验场。

金日成同志把在我国农业生产中迫切需要的作物种在这里,亲手侍弄,细心地进行观察。

他就是把青山里的稻秧移植到这个试验田的。人们开始种田已经几千年了,培育稻秧也已经过去了漫长的岁月,但任何时候都没有过稻秧如此在伟大的温暖的怀抱里茁壮成长的时候。

放弃旧的育苗方法,采用利用塑料薄膜的育苗方法,这并不是靠某一个学者的研究或农民的经验开始的。这完全是靠伟大领袖金日成同志要把我国农民从繁重吃力的劳动中解放出来,在这块土地上采用新的科学耕作法的深切关心和恩情创造出来的。

水库的水味也尝尝

插秧结束以后,整个田野一披上绿装,人们就认为这

一年的庄稼也没有问题，便了了一桩心事。就是在这样的时候，金日成同志还是为青山田野庄稼的长势操心。

刮了一点大风，金日成同志就挂电话或者派人去了解庄稼有没有刮倒的，是不是受了别的灾害；接到天气变冷的预报，就亲自通知他们要采取措施。

1968年5月底，敬爱的领袖金日成同志视察插秧快要结束的青山田野，以忧虑的眼光留心望着一个地点，止住了脚步。那块水田里的一些稻秧呈黄色。

青山田野用的水是把从河里引上来的水送往水库的中途引来的，因此潮水拥进河里，所以水里含有盐分。

金日成同志了解到稻秧那样变黄是因为受了盐分的影响，就拔出几棵稻秧仔细观察了好一会儿，用沉重的语调问，怎么办才好。

农场干部们回答说："请您不要太操心啦，下一场雨就会好的。"

金日成同志说，我们不能靠天种田，而要科学地种田，说着又望了望水田，向随行的干部说，能不能把台城水库的水倒引上来灌溉青山田野，即使用水泵抽水，也要引来水库的水。

流入水库的河水是从各处流进来的水混合起来的，所以盐分很少。这点道理谁都知道，但是为青山里的农业生产，把水库的水倒引上来用的事谁也未曾想过。

272272

金日成同志为了青山田野的农业生产，这样采取了具体的措施，还在当天傍晚亲自到台城水库去了。

湖面上已经笼罩了夜幕。

金日成同志缓步走到湖边。在晚风吹拂下，湖面上泛起微波。

金日成同志停住脚步用手掬了水库的水，尝尝水咸不咸。

从开天辟地，开始种田的远古时起，有关水的故事是不胜枚举的。因为农业生产是离不开水的，所以怎么不会是那样呢？但是在那么多的故事里什么时候有过哪个农民尝着浇灌水田的水去种田的故事呢。

台城水库的水，不几天就开始流进了青山田野。受盐分影响的水稻都苏生过来，长得绿油油的。

就在这样的时候，有一天农业部门的一位干部急忙来到了青山里。

原来，金日成同志是在进行现场指导以后回来的路上，透过车窗看到青山田野处处有带黄色的地方，非常担心是不是受了病虫害，便派那个干部赶快去了解一下情况。

金日成同志说，知道了那里的情况吃饭也才会吃出味道来，说着直到那时候还没用午饭。

原来，处处呈黄色，是因为金日成同志送去的灭草

剂发生了效力，长在水田里的草和田埂上的草正在枯萎。

农场员们为了让金日成同志放心，就赶到水田里拔了几棵枯黄的草，把它送到平壤去。

金日成同志看了那些草，才高兴地说我们的化学化显示了威力，便用了午饭。

金日成同志提出农业第一主义方针，并站在前头亲自领导农业战线，为了青山里的农业，为了国家的农业生产，这样操心，倾注精力，开辟了高产的广阔道路。

这就是对世界所提出的由于寒潮的影响，不少国家搞糟农业而叫苦连天的时候，为什么只有朝鲜就能够年年获得丰收这一问题的最本质的回答。

日益增长的粮食生产，不断发展的多种经营

从由于伟大的青山里精神、青山里方法的创造，青山里广为世界人民所熟知的时候起，已经过去了20多年。

在这个期间里，农场的粮食产量有了系统的增长。到了20世纪70年代，由于寒潮的影响天气更加变化无常的时候，粮食生产却更迅速地增加。

青山里农场员们熟练地掌握金日成同志创造的主体耕作法，从很早以前就把水稻和玉米的平均每町步产量提高到国家的最高水平。

青山里在多种经营方面也获得了成功。

农场有200多町步的果园。他们把那些庄稼也长不好，也没长几棵树的小山坡，都营造成了果园。

因为满是岩石，被叫做石头岗的秃山上也都种上果树，摘了大量的水果。

遵照金日成同志的教导，1957年在黄山和东山以及元洞村后山上都种了果树，但唯独石头岗，没有人敢想种果树。

然而，第二年秋，金日成同志来到村子，指着那个石头岗说，我每次来到青山里的时候看到那座山总是想，在那里是否可以种果树，你们的想法呢？

没有人立即作出回答。过一会儿，有一个农民说："那座山是不能种果树的。"

金日成同志问他那是为什么？

那个农民说，因为是石头山，连草也不长。

金日成同志说，因为是石头山就那么不管吗，我们要把它治理好，让那个山也结出累累果实。他这样给农场员们带来了信心和勇气。

青山里的人们从没有违背过金日成同志让他们做的事。从那时候起，他们凿开石头岗的岩石，开始栽了果树。

后来，金日成同志听到农场员们在那石头山上营造了果园，感到非常满意，并教给他们具体的办法：最好象

北青人那样，春天挖深坑，夏天往坑里积雨水，沤堆肥来让土地肥了以后，到秋天或者第二年春天再栽果树。

结果，石头岗上也盛开了各种果树花儿，结出了累累果实。

如今，果树正在迎接青春期，成了农场可靠的现金收入源泉。

和全国各地一样，青山里也把蔬菜种在土岗上。

过去青山里这地方，不用说水果，就是蔬菜也长不好。

因为蔬菜是需要很多水分的作物，所以一般都种在地势低的湿地上。然而，地势低的地不管开水田还是旱田，首先要种粮食作物，所以不可能作菜地。即使作了菜地，一到雨季，就积水，种上的蔬菜也会烂掉。

金日成同志让青山里的人们在过去认为是不能种蔬菜的土岗上开菜地，并建立了喷水式灌溉系统。青山里从这个时候开始获得了蔬菜丰收。实现了喷水式灌溉的结果，即使是瘠薄的土岗子地，也能够在必要的时候灌水，所以能够大大提高蔬菜产量，而且在一年里可以种上好几茬蔬菜。并且，菜地在土岗上，就是在雨季发大水，也不会遭受水灾。

搞喷水式灌溉，把菜地开在土岗上，这在蔬菜生产中确实是一个革命。

作为一个合作农场来说，这里的畜牧业规模也算是

比较大的。他们饲养着牛、猪、羊、兔、鸡等。猪，有的集体饲养，有的分散饲养。每家都饲养很多鸡和好几只兔子。

金日成同志设法给农场建设了稻草饲料厂和种畜场，并送来了优良品种。

养蚕业，在我国有悠久的传统，但对青山里可以说是最年轻的部门。但是如今养蚕业也奠定了牢固的基础，取得了很大的成就。

我们党的关于以粮食生产为主，多方面地发展农业的方针，是能够消除旧社会遗留下来的农业的历史性畸形状态和落后状态，牢固地奠定国家的粮食和原料基地的正确的方针。

由于很好地贯彻了金日成同志提出的这一方针，在青山里已在六年计划的最后一年同1960年相比，粮食增长到3.2倍，肉类增长到9.5倍，水果增长到21倍，蔬菜增长到21.6倍，蚕茧增长到5.8倍，平均每户分得的粮食增长到6.3倍，现金增长到13.3倍。1982年的粮食产量增长到解放前的15倍。

现代化的新农村

“老大娘，您搬进新居，该请客啦”

伟大领袖金日成同志细心关照并无微不至地关怀青山里，使它不仅在采用共产主义耕作法方面走在前头，而且在建设社会主义新农村方面也成为榜样。

他首先为了改变居住条件，用国家资金给青山里每个村子盖了雅致的新住房。

在青山里一天比一天增多了方方正正的新式住宅，使村庄的面貌焕然一新了。

他这样给他们盖了新的住房，还放心不下，想怎样才能盖起适应农村生活、更方便更美观的房子，每次到村子里来，就视察每一家，一个个地指正了不足之处。

1961年9月初，村里的人们搬进了在石头岗脚下新盖的房子。

金日成同志来到这里视察，一会儿看看金黄色稻浪荡漾的田野，一会儿看看雅致的村庄，说青山里真是个好地方，便走进了前不久搬进新居的一户人家。

正在做厨房活儿的这家老大娘迎上来向他行礼，高兴地说，她看这新房子太好了，搬进新居的那天高兴得跳了舞，有时还当是在做梦，就绕房子转着看一遍。

金日成同志握紧老大娘的手，体察过去饱经风霜的这位老大娘的心情，用慈祥的语调说："老大娘，您搬进新居，该请客啦。"说着大声笑起来。

他走进屋里仔细地看了裱糊的墙、窗户和油纸炕。

这个时候，老大娘为给来到自家的敬爱的领袖做一顿午饭，哪怕是淡饭，到厨房里精心地淘起米来。

金日成同志看完了屋里以后走到厨房，看到老大娘在淘米，就说："看您，真的要请客吗？等种好了庄稼以后再说吧。"说着又大声笑起来。

然后，他看了房子的外貌和院落，还留心看了锅台和碗柜，当他看到没有库房，就感到很惋惜。

金日成同志就这样巡视每户住房后，在一家住房角落停住脚步，注视一个地方。

在那里，有个妇女在井边洗衣服，另一个妇女头顶着水罐上坡路。在其旁边的一家正打开厨房门在做饭。

他沉思了一会儿，说妇女们夏天干活儿，回家后打水做饭，洗衣服，该多么吃力。还说，因为我国夏天炎热，妇女们在厨房做饭，够辛苦了。

接着，他恳切地说，要研究一下，能不能安上自来

水，好让妇女们不为打水受苦，并给她们到处修洗衣场，能不能在夏季下雨天也毫无不便地在凉爽的外边安锅做饭吃。

干部们为盖起了雅致的住房而感到很满意，但是金日成同志连对妇女们习以为常的小小的不方便也很费心，为盖上更方便的房子而操心，他们听到金日成同志的教导，不禁感到心里热呼呼的。

亲自绘制设计图

敬爱的领袖金日成同志，那天到过青山里以后，总是琢磨怎样才能给我国农民盖上又好又方便的房子。

从那以后过了两个多月的11月中旬，金日成同志再次来到青山里，在岩花村前走下了车子。

新盖的新式住宅鳞次栉比，村子显得更亮堂了。

他这一天也看了新住房。首先走进了炕不大好烧，厨房里冒烟的一家。

这家老大娘说，修了好多次还是倒烟。

他听了她的话，摸了摸炕头，还走到外边看了看房子的坐相和烟筒的方向。

这时候，一个女作业班长赶来，向他行礼。

他向她还礼后，问她农民对新式住宅有什么想法。

那个班长毫不犹豫地回答说："大家都说，托您的福在新式住宅里过上好日子啦。"

金日成同志说，这样盖了房子，可是烧火倒烟呢，还能说过上了文明生活吗？他说，比起房子的模样来，朝鲜人更喜欢屋里的热炕头，所以最好拆修火炕，把烟筒再加高一些。他向班长说，新盖的新式住宅有不方便的地方，尽管提出来。

他就这样看了屋里屋外，听取农场员的意见，视察了村子，一直到天黑。

然后，在里党委员会办公室，他同有关部门的干部们坐在一起。

干部们以为他可能交给他们什么任务，便怀着激动的心情等他作教导。

然而，他把一张白纸拿出来，用一支铅笔，开始画起农村新式住宅设计图来。他画一会儿，沉思一会儿，又画起来。

图纸画完了以后，他指点着它详细说明：在这里怎样盖平房，围墙怎样砌，把库房靠在这边盖，兔舍、鸡窝、猪圈要盖在这儿，厕所在什么地方怎样盖，才能符合卫生条件，宅旁园地应划给哪个地，要盖一栋两户的房子，供家口少而感到寂寞的人家住进去做邻居，好让老人们在一起抽着烟聊天，等等。

他还说，在青山里，房子都背靠果园朝向东南，在这种条件下，没有必要多开北门，房檐也要拉长些，防止潲雨，椽子也要用均匀的来保证屋顶平正。

为人民献出一切进行斗争的金日成同志，给农民盖房子也深入了解他们的生活细节和情感、村子的地理位置和房子的坐相，为使住房子的人们称心如意而操心。

他说，不久就要在党中央委员会全体会议上讨论建设新式住宅的问题，所以要在开会之前，在青山里盖一栋标准的新式住宅。然后，他还征求了干部们的意见。

干部们这才领悟到金日成同志为了在青山里盖一栋标准新式住宅，把这个榜样推广到全国，在召开党中央委员会全会以前，就这样亲自来到这里，画设计图，作教导。

从那以后又过了1个月的12月初，在党的第四届中央委员会第二次全体会议扩大会议上，讨论了根据党的第四次代表大会提出的七年计划的宏伟前景在农村大量建设新式住宅的问题。

敬爱的领袖金日成同志接到青山里盖好了标准新式住宅的报告，带领与会者和中央、道的干部们来到了现场。

他让他们参观房子，亲自具体地教给他们怎样盖农村新式住宅的问题。

和青山里的新式住宅一样，在我国农村建成的现代

化的住房，就是这样在他的关怀下盖起来的。

村 子 的 电 视 化

当谈到青山里住房问题的时候，不能不谈住房里的家具、厨房用具和文化用品等。这是因为这些成为新式住宅的组成部分、青山里人们生活的一个部分的东西都是在金日成同志的慈祥而温暖的关怀下备置的。

可是，不可能把包含在每一件东西里的故事都谈到，在这里只谈有关电视机的事情。

1969年9月的某一天，敬爱的领袖金日成同志来到青山里，很满意地眺望转变成社会主义新农村的村庄，说要把整个青山里很好地建设起来，家家户户都备置电视机，在农场里办洗衣房，实现里的现代化，让农场员们都过上好日子。

青山里已经大量建设了新式住宅，而且有工业品商店和食品商店、理发馆、美容院、澡堂、服装店、修理所。家家户户都备齐了被褥厨、衣柜、碗柜和书桌以及缝纫机和收音机。

人们都感到很满意，认为达到了这个程度，就没有可羡慕的，生活上也没有不方便的。

然而，金日成同志为在村里办洗衣房，给家庭备置

电视机而操心。他是给了一个后还为不能给两个而感到遗憾，给了两个后，又为给三个而费心的，他的爱护确实是无止境的。

令人难忘的1960年2月，在雪花纷飞的冬天，敬爱的领袖金日成同志访问一户农家，了解有没有扩音器，音响是不是清楚，还亲自打开开关听听广播的歌声。他说全国农村的有线广播化也要在青山里最先实现，就给每户送来了扩音器。

从那以后时过9年的这个时候，青山里又把实现村子的电视化的问题提到日程上来了。可见他们的生活以多么快的速度蒸蒸日上。

第二天，他把中央的一位干部叫来交给他一项到青山里去了解一下在视听电视方面的技术问题的任务，紧接着把电视机也送来了。

一年以后，也就是在1970年11月，伟大领袖金日成同志在具有历史意义的我们党第五次代表大会上所作的报告中把实现全国的电视化作为进行文化革命的重要斗争目标提了出来。

总之，如今在全国已实现的电视化也是在慈父领袖金日成同志的无微不至的关怀下在青山里迈出了第一步的。

青山里的“大剧场”

敬爱的领袖金日成同志于1948年春天，站在一眼就可以望到整个村子的岗子上，说，要把青山里建设成为全国的模范里，并教导说，要在山脚下盖瓦房，在村子中央盖一幢大俱乐部。

两年后，严峻的战争爆发了。历时3年的战争结束后，战后恢复建设的艰苦的日日夜夜也过去了，紧接着就是社会主义建设蓬勃开展的日日夜夜。青山里改变了面貌，人也已经开始换代了。这么一来，把金日成同志当时说的话记在心里的人也不多了。

但是，敬爱的领袖金日成同志却没有忘记那天说的话，过了20多年的1970年10月的一天，望着焕然一新的青山村庄，说现在该盖一幢大的群众文化会馆，并亲自给选定了地址。

他指示有关部门的干部说要很好地设计具有民族形式和社会主义内容的青山里群众文化会馆。当设计图和模型完成的时候，他亲自审查它，指导他们要突出农村群众文化会馆的特点，并对于其他问题，直到屋顶的瓦和窗户的模样，都作了具体的教导。

这样，在青山里开始进行了会馆的建设。

然而，这在青山里来说，是一项空前庞大的工程，所以工程进展得很慢。

有一天，金日成同志见到到中央来的青山里的一个干部，问他会馆的建设情况，但那个干部迟疑着作不出回答。金日成同志立刻了解到他答不出话的原因，便把负责进行青山里会馆建设的任务交给在旁边的一位干部，要他很好地促进这项工程。

按照他的教导，把强有力的建设力量投入了文化会馆的建设，从此工程进展得很快。

1972年8月20日，工程进人了结尾阶段的时候，金日成同志亲自来到现场看了很好地建设起来的会馆。

他从各个方面观察建筑物后，非常满意地说："好大的会馆，象大剧场一样。"

有一位干部向他说，看来太大。他说，大倒是大一些，但要照原样促进工程。并就会馆里的椅子、墙壁的装饰和供暖等问题也一一作了教导。

这座"大剧场"建成以后，青山里变成了现代化的新农村，它的面貌变得更优美、更华丽了。

会馆成了青山里人们的又一个骄傲。他们就自己的文化生活的据点——这个很好的文化会馆也精心地写了在金日成同志经6次的现场指导和10多次的教导下建立起来的建设历史。

然而，使他们感到骄傲的不单单是村子里拥有壮丽的"大剧场"，而使他们感到无比骄傲的是敬爱的领袖金日成同志不但给他们建设了华丽的会馆，而且在这里举行了党中央委员会政治委员会会议。

会馆竣工后不久，金日成同志决定于1973年3月在新建的青山里群众文化会馆举行党中央委员会政治委员会江西扩大会议。

在会议开始的第一天早晨，他在会馆里上楼梯时，再次很满意地向农场干部说，文化会馆象平壤大剧场一样，从前连一间会议室都没有，如今有了象大剧场一样的会馆了。

从那以后，他每次到青山里来，就了解盖了文化会馆后，农场员们是不是高兴，供暖情况好不好。然后说，冬天也要把会馆烧得暖烘烘的，好让农民们收工后到会馆里来，唱歌，跳舞，学习。他还把电影放映机和乐器等大量的文化器材送来了。

谢谢爸爸金日成元帅

村子里还办了医院。在江西有大医院，慢步走也只用20分钟就能到。但是按照伟大领袖金日成同志的关于使农村里的诊疗所医院化的教导，村里开办了有专门科

和病房的里人民医院，使农场员们更好地享受了免费医疗制的好处。

村子里还有两所学校。教具和实验、实习设备也齐全，可供新的一代能够尽情地进行学习。

幼儿园和托儿所也办得很好。

金日成同志深切关心在青山里最先开办托儿所和幼儿园，给指定了地址，并提供了设计图。

他指示要用各种漂亮的颜色装饰墙壁，使之符合儿童心理，布置房间，也要考虑儿童的发育。在托儿所的3楼设游戏场和戏水场，好让孩子们在下雨天和下雪天也能够骑自行车，玩水，屋顶要盖上玻璃。

托儿所和幼儿园建成以后，他每年送来漂亮的衣服和花毯，连他收到的珍贵礼品——风琴也送给了青山里的孩子们。

幼儿园和托儿所建筑物的每一个部分、每一个设备里都渗有他那温暖的爱。这里有激动人心的一桩故事。

1976年6月的一天，敬爱的领袖金日成同志视察了在青山里新建的稻草饲料厂。

他看到生产出来的饲料，高兴地说，这样解决了饲料问题，就能够喂奶牛和所有的牛，如果把它做奶牛饲料，就能生产很多牛奶。

随同他的干部和农场员们都没有完全领会他说的深

刻的话意，只认为他那么高兴是因为能够用工业方法生产出饲料来。

然而，金日成同志再次抓了一把饲料看着，说要用工业方法生产饲料，来饲养大量的奶牛，把牛奶供给托儿所和幼儿园的孩子们。

干部们和农场员们这才领悟到他刚才说的话的真意，心里感到热辣辣的。

金日成同志说，要给我国的孩子都喂上牛奶，并说，将给青山合作农场送来奶牛，要让孩子们每天都喝上牛奶。

几天以后，青山里接到了很多奶牛。

从那天起，村子里的幼儿园和托儿所的孩子们每天都喝上了牛奶。

孩子们还不能完全领会慈父领袖金日成同志的恩情有多么深厚，手里拿着热奶杯只是高兴。但是青山里的人们想到在那险恶的世道，母亲们为不能给饿着哭叫的孩子们东西吃而那样焦急、难过的辛酸的往事，为金日成同志的恩德感激涕零。

因此，村里的人们，无论是谁教给孩子们的第一句话都是："谢谢爸爸金日成元帅。"

青 山 农 业 大 学

伟大领袖金日成同志在我们党第六次代表大会上所作的有历史意义的报告中提出全社会知识分子化方针，并教导说，要开办工厂大学、农场大学、渔场大学，以便使所有劳动者都能受到高等教育。他深切关心青山里，指示在这里办第一所农场大学。

青山里这样同时开办了高等专科学校和农业大学。

敬爱的领袖金日成同志说，今天的世界是科学的世界，我们种庄稼，不是要靠天或地来种的，所以，人人都要掌握高深的科学技术，并经常教导说，要使农场员们把学习当做生活的一课。

有一年，他到青山里说，现在是用机器种庄稼的，所以一定要有技术人员。他说，要大量培养出化学技术人员、机械技术人员、农业机械技术人员、电工学技术人员和生物学技术人员。

农场员们也想到了要有技术人员，但他们认为有农产技术人员，再加上农业机械技术人员也就满够了。他们听了金日成同志的话，甚至感到新奇。

他还强调说，不只是男子要学技术，而且妇女也要学技术。

他说，现在托儿所也都办起来了，妇女也满可以当技术人员。妇女种地种得更好，为什么只让男子学技术呢？并且为把妇女们送进大学去培养成为技术人员采取了措施。

青山里人们铭记着伟大领袖金日成同志的教导，热心学习。

没有念完高中的人们首先为学完高中课程而努力，结果，所有的农场员都具备高中毕业的学力，现在能够念专科学校或大学了。

现在，青山里的农场员们都掌握了驾驶拖拉机的技术。单是能够熟练地操纵综合脱粒机、插秧机等三种以上现代农业机械的人，就占农场员总数的50％以上。

每个作业班都有20多名农艺师和副农艺师。农场有将近300名农艺师和副农艺师在工作。

在青山里还没有开办农业大学的时候，每年冬季，由别的农业大学到青山里组织现场流动学习班，上了两三个月的课。青山里人们只靠它也不感到任何不方便地进行了学习。如今办起了青山农业大学，因此，他们就能更快地提高技术文化知识水平了，而且能够带头贯彻全社会知识分子化方针了。

青山农业大学是农场员们边工作边学习的大学。但在冬季的3个月间，和全日制大学一样，农场员们在白天

上学念书。

父亲和儿子、儿媳和女儿都在念大学或高等专科学校，每年都有几十名农场员培养成为农产、园艺、畜牧、机械、化学等各部门的工程师或副工程师。

在青山里，从住房到教育、文化、保健、商业、服务行业等所有领域，为富裕而文明的生活所需要的东西应有尽有，而且其质量也很高。

在敬爱的领袖金日成同志的关怀下，青山里建设得确实不亚于城市了。

“那就是经营管理中的领导艺术”

干部也成长了。农场干部们熟练地经营着规模扩大、多种经营的农场。

青山里获得空前大丰收的1974年秋天，有过这样的事。

敬爱的领袖金日成同志在接见青山里干部们的时候，听到青山里那年的水稻和玉米产量比前一年平均每町步分别增收了1吨以上的报告，高兴地说，庄稼种得很好。然后问到施了多少化肥，撒了多少灭草剂，是不是用机器插秧了等等，具体地了解了实现机械化和化学化的程度。

农场干部们说，他们按照科学技术要求，施了肥，合理地利用了农业机械和农药。

金日成同志留心地听了他们的话，表示很满意，并高度赞扬说："那就是经营管理中的领导艺术。"

经营管理中的领导艺术！干部们感到一股热流涌上心头。当靠一头牛组织农业合作社的时候，他们连那小规模的经济都不知怎样安排才好而焦了心……

金日成同志说，和其他所有工作一样，在经营管理合作农场，发展农业生产方面，管理干部的作用是很重要的。他每到青山里，都为把干部们培养成为能用自己的腿走路的干部，费尽了心血。

刚组织农业社的时候，他启发干部们要抱着负责安排社员的生活的高度自觉进行工作，并和他们一起商量社里的大大小小的问题，还帮助他们解决。当以里为单位并社的时候，他说，如今，单凭热情是办不好规模扩大了的社的经济生活的。并不懈地引导他们深入研究工作，比别人多多学习，周密细致地安排一切工作。

金日成同志在1960年2月进行历史性的现场指导的时候，讨论正确地制定那年的农业生产计划问题的时候，就干部的工作方法问题作了宝贵的教导。

那时候，管理干部们制定的计划是水稻每町步生产6吨。

金日成同志脸色阴沉下来，追问道："真的能生产6吨吗？"

在座的农场员们说，生产6吨是有困难的，搞好了，生产4.5吨或5吨是能够做到的。

金日成同志说，这恐怕是郡里一律下达的计划。对有很多梯田的社和只有平地的社，一律下达同样的计划，怎么能行呢，这就是官僚主义，把要用大马来驮的行李驮在驴身上，它就走不动。他这样批评了干部中间存在的形式主义的和官僚主义的现象。

村里的干部们惭愧得抬不起头了。他们竟不考虑社里的实际情况，照本宣科，按照上面下达的计划来制定了无法兑现的计划。

金日成同志引导他们正确地制定计划后，就社干部的工作方法问题恳切地作了教导。

他说，管理委员长应该懂得怎样种庄稼，种庄稼的老师是社员，因此，管理委员长应当到下面去，和他们一起干活，多问问他们，多和他们商量，把自己懂的东西教给他们。并说，他在进行抗日武装斗争的时候，为了搞好工作，也常和队员们讨论了工作问题，给他们解决了困难问题，而且在政治军事训练中作出了榜样。他还有条有理地启发他们说，管理委员长应该经常和农民讨论农业生产问题，好好向他们学庄稼活儿。只有这样，才能正确地

了解下面的情况，正确地分配工作，采取切实的措施。

金日成同志的话深深地刻在他们的心里，成了他们的工作原则和行动准则。

当农场干部们能够用自己的力量熟练地促进工作的时候，他还是放心不下，为把他们的水平再提高一步，继续予以深切的关心。

1964年《**关于我国社会主义农村问题提纲**》发表以后，在农村开始靠大量的机械和化学的力量种田了。这就迫切要求提高农场干部的技术水平。

和用锄头和步犁种田的时候不同，农场干部要懂得机械，还要懂得科学的耕作法。

金日成同志不仅亲自具体地指导农业生产，通过实践，教给干部们主体耕作法的原理以及技术手段的管理和利用方法，而且还关怀他们，送他们到人民经济大学或农业大学函授系去再次深造。

同时，使中央的农业机关和农业科学院、农业大学派干部和专家到青山里去，教给农场干部们经营活动、生产指导和技术指导等的方法，并帮助他们。

总之，在金日成同志的如此充满热爱的关怀下，农场干部们都学了高等教育课程，通过实践，提高了工作能力。他们已经培养成为光辉地实现伟大的农村提纲的我们农业战线的可靠指挥员。他们当中的很多人被选拔

到别的农场去做作业班长、管理委员长，被调到更重要的岗位上去了。

永恒的信念

伟大领袖金日成同志的火热的爱给青山里人们带来的不单是改变了面貌的村庄、靠机械和化学的力量种田的喜悦和富裕而幸福的生活。

青山里人们所得到的最大、最宝贵的是在他们的心里深深扎下了根的永恒的信念。

从他们在自己的村子里初次迎接敬爱的领袖金日成同志的那难忘的日子起，他们的祖父和儿子，还有孙子，一代一代都是在金日成同志的伟大的爱和教育下生活过来的。在这过程中，他们的心里就产生了坚定的信念：只有竭诚拥护和跟随伟大领袖金日成同志，才能有革命的胜利，才能有祖国的繁荣和豪迈而幸福的生活。

由于有通过生活领悟的这一信念，这个主心骨，青山里人们才在敌人的枪口前高呼着“金日成将军万岁”慷慨就义。

战争时期，暂时的撤退结束，美国鬼子及其走狗被撵出去的时候，有过这样的事情。

敌人把村里的人们拉到石头岗脚下，一个一个地叫

出来，问他，跟着他们走，还是拥护共和国。只要说一句拥护共和国，就开枪打死他。

然而，他们在敌人的枪口前，都选择了殉难的道路。

里自卫队长的妻子被叫到前边来了。

被敌人夺去了丈夫的这个女人眼里迸发出火花，她的旁边站着6岁的女孩，背上背着1岁的孩子。

“你拥护谁？不觉得孩子们可怜吗？快说！”敌人催她快说，但她不理睬他们咆哮，平静地望着村庄。

那块可爱的地就是慈父领袖金日成同志给的。她和丈夫曾把写上他们名字的木桩钉在那块地头上，哽咽着哭了。那条村里的路，是她曾经为迎接金日成同志而顾不得穿鞋就跑过去的，那个塔岗是她曾站在那里送走运爱国粮的她的丈夫和村里的人们的。他们盖了瓦房，拴了头牛，过上了无所羡慕的新生活……

她心里怀着这一切幸福，抬起头来，用出于肺腑的声音高呼：

“金日成将军万岁！”

这就是她给敌人的回答，它象匕首一样刺进了敌人的胸膛。

在青山里人们的心里扎根的信念，是在任何困难环境中也决不挫折的革命的信念。

只要是金日成同志所希望的和指示的事，就不怕赴

汤蹈火地去完成到底。青山里人们的这一革命风气，也是出自这个坚定不移的信念的。

在战后艰苦的日子里，他们遵循金日成同志的意旨，比谁都先组织了农业社，一心为农业合作化的胜利，默默无言地闯过了种种艰难险阻。

1954年秋季的某一天，金日成同志来到这个农业社的脱粒场，和社员们交谈。他的视线停在一个女社员穿的棉袄上，低声说：

“看，棉袄都破了 ……”

“…………”

沉默了好一会儿。

战后才过了一年，组织农业社后的第一年种的庄稼，正在进行脱粒，怎能完全医治战争创伤呢！尤其这个妇女曾遭受敌人的轰炸，失去了丈夫和全部家产，她一个人抚养着3个年幼的孩子。他所受的战争创伤那么严重，那么沉痛，可以说是少有的。

然而，她用手背擦着簌簌流下来的眼泪，说：

“将军，穿破棉袄，算不了什么。我虽然穿着破衣服，可是一想到将军您在，比穿绸缎衣服还高兴呢。”

这是青山里人们一致的心情。

正因为是这样的人们，所以，当金日成同志创造青山里精神、青山里方法，明确指明社会主义农业的前进

道路的时候，他们为向全世界显示其伟大的生命力，跑了又跑，但总是感到做得不够。当金日成同志发表社会主义农村提纲，恳切地教导说，青山里要站在思想、技术、文化革命的前列的时候，他们抱着无限的自豪感，使农场的日日夜夜充满革命气势。

他们在每个工作场所都贴上伟大领袖金日成同志的纲领性教导，哪怕做一件事也都检查自己是否在按照他的教导去做。每户农家都备置他的现场指导日志，一张一张地翻着总结一天的工作，规划明天的工作。

他们认识到要想实现开辟了机械种田、化学种田的新时代的伟大领袖金日成同志的远大设想，就应该都学习技术，做到象使锄头或镰刀一样熟练地操纵农业机械，为了尽早登上技术高峰，毫不犹豫地奋起投入了攀登技术高峰的急行军。那些连扬水场的电钮都怕得不敢按的农民，为了攀登那掌握现代科学技术原理的艰险的高峰，下地的路上也学习，收工回家的路上也学习。通过这样的学习，领会了机器的构造和作用，掌握了操作法，终于成了技术的主人，农业机械的主人，成了年年给青山田野带来丰收的主体耕作法的主人了。

在那遵循伟大领袖金日成同志的教导，在生产中掀起飞跃，从根本上改变村庄的面貌的日子里，青山里有20多名老人，把自己的名字列在青年突击队名单里，和

青年们并肩进行斗争，领了青年组织的奖状。只看这个事实也可以了解到他们的信念有多么坚定，他们对领袖的忠诚的热度有多么高。

金日成同志把青山里人们顽强地、利索地完成党交给的任何任务的革命的工作态度叫做“青山里人的工作态度”。

青山里的人们当做最光荣和最自豪的事情，就是在提高人们的思想意识、实现综合机械化和全面的化学化、把村庄建设成美丽而富饶的好地方，增加生产提高生活水平方面，取得更大的成就，给金日成同志带来喜悦，哪怕是微小的也好。

当金日成同志由于满意而以欣喜的目光眺望金黄色稻浪荡漾的青山田野的时候，也就是青山里人们心里洋溢着最大的幸福的时候。

有一年秋天，青山田野丰收在望的时候，某一天突然下了暴雨，河水猛涨，开始溢出河堤了。

夜已深了，但是农场员们象一个人似地都出来，展开了拦住洪水的殊死战。他们跳进激流里，肩并肩地用身体堵住了决口，一直到用泥土草袋筑起来堵住时为止。

当他们结束拦水斗争的时候，天已经开始麻麻亮了。农场员们怀着防止洪水、抢救了庄稼的喜悦都回家了，只有一个管理干部留在那里，巡视了水田。

这时候，他发现有一个人冒着雨，沿着河堤走过来。

原来是敬爱的领袖金日成同志到老远的地方去进行现场指导，刚回来，为青山里的庄稼放心不下，在这大清早，冒着雨来到这里的。

“啊，是他老人家……”

那个管理干部急忙朝金日成同志跑去。此刻他在心里流下了比暴雨的雨脚更猛烈的热泪。

金日成同志巡视着被起初溢出来的水淹过的水田，虽然被淹过的水田没有几町步，但他为农场员们辛辛苦苦地种好的庄稼遭受灾害而感到非常心疼。

过了一阵子，他说，现在稻子可能熟了，是不是可以割下来，说罢，上了车。

雨还在下着，轿车在雨里渐远，但是，那个干部久久钉在那里。

他认为不能在还没有迎接金日成同志的这个丰收在望的田野上留下由于溢水而提早割下水稻的伤痕。

农场员们后来才知道金日成同志来了，就纷纷赶到了河堤。这时候，那个干部在被水冲过的水田里，用清水一株一株地洗着沾了泥的稻棵。

农场员们一见这情景，就猜到了一切，也都走进了水田。

他们恳切地希望金日成同志不再为这块被水淹过的

地而忧虑，也热切希望在没有任何受灾痕迹的、获得了大丰收的田野迎接他，让他今年也高兴。他们抱着这种心情，深怕漏掉沾泥的叶子，精心地洗了数十万株稻棵。这样整整洗了三天三夜……

抱着永远竭诚拥护并跟随金日成同志的坚如盘石的信念生活和工作的青山里人们，就是这样的人。

他们这样抱着最高贵的信念，一直走过竭尽忠诚的路，于1972年很光荣地获得了国家的最高勋章“金日成勋章”，为自己的农场增添了光彩。后来，他们还在农业部门自豪地最先获得了三大革命红旗。

*　　　*　　　*

敬爱的领袖金日成同志要把青山里建设成为共产主义农村的远大设想，今天在亲爱的领导者金正日同志的英明领导下，正在更光辉地得到实现。

亲爱的领导者金正日同志领导青山里的人们积极响应党的“**思想、技术、文化都要符合主体的要求**”的革命口号，继续大力促进思想、技术、文化三大革命，以便更好地实现金日成同志的崇高意旨。

在亲爱的领导者金正日同志的深切关怀下，为了永远传颂伟大领袖金日成同志把过去贫困不堪、充满怨恨

的青山里转变成社会主义乐园的莫大恩情，在青山里新建了革命史迹馆。如今，不论是村子的面貌和耕作方法，还是干部的工作和农场员的生活，都更好地具备了共产主义标准农场的面貌。

亲爱的领导者金正日同志还派强有力的支援队去帮助青山里。

在伟大领袖金日成同志和亲爱的领导者金正日同志的英明领导和亲骨肉般的爱护下，一马当先地奔向共产主义的光荣之地、幸福的农村——青山里的前程更是光辉灿烂的。

Document generated by Anna’s Archive around 2023-2024 as part of the DuXiu collection
(https://annas-blog.org/duxiu-exclusive.html).

Images have been losslessly embedded. Information about the original file can be found in PDF attachments. Some stats (more in the PDF attachments):
{
  "filename": "MTAyNjAyOTYuemlw",
  "filename_decoded": "10260296.zip",
  "filesize": 8224188,
  "md5": "aa68d45f0e6621eacd239352a303dac2",
  "header_md5": "b806d04f65ada0ff63d608a53f1e672b",
  "sha1": "56785ba29e0adb5277666d4c177321a91c9741b1",
  "sha256": "81ead89b257583daf2c9780ba3d6771a196e905e5445de905060c6d8e88cfd23",
  "crc32": 3040177063,
  "zip_password": "",
  "uncompressed_size": 8443270,
  "pdg_dir_name": "",
  "pdg_main_pages_found": 110,
  "pdg_main_pages_max": 110,
  "total_pages": 123,
  "total_pixels": 96604389,
  "pdf_generation_missing_pages": false
}